

# Luokittelupäätöskokoelma, ryhmät 1-27

## I JAKSO

### ELÄVÄT ELÄIMET JA ELÄINTUOTTEET

#### 1. Ryhmä

##### 0106 90 00

**Nivelmadot** (*Annelida Polychaeta*), joista käytetään toisinaan nimitystä merimadot. Kyse on meren rannikoilla elävistä eläimistä, joita käytetään muun muassa syötteinä kalastuksessa.

##### Perusteet

Luokittelu määräytyy yhdistetyn nimikkeistön 1 ja 6 yleisen tulkintasäännön sekä CN-koodien 0106, 0106 00 ja 0106 90 00 nimiketekstin mukaan.

Näitä eläimiä ei pidetä CN-koodien 0307 ja 0308 vedessä elävinä selkärangattomina.

*Komission asetus (ETY) N:o 731/93, EYVL L 75, 30.3.1993, s. 7. Muutettu komission asetuksella (EY) N:o 705/2005, EUVL L 118, 5.5.2005, s. 18. Muutettu komission täytäntöönpanoasetuksella (EU) N:o 441/2013, EUVL L 130, 15.5.2013, s. 1.*

## 2. Ryhmä

### 0202 00 00

Osittain tai kokonaan sulatettu **kesyn nautaeläimen liha**.

*Komission asetus (ETY) N:o 523/70, EYVL L 167, 30.7.1970, s. 28. Muutettu komission asetuksella (ETY) N:o 2723/90, EYVL L 261, 25.9.1990, s. 24.*

### 0207 14 10, 0207 27 10, 0207 45 10, 0207 55 10, 0207 60 10

**Siipikarjan liha, raaka, jäädytetty**, siipikarjan luista arvokkaampien lihapalojen poistamisen jälkeen kaapimalla tai muulla tavalla saadut (esimerkiksi määräkokoisia lihapaloja leikatessa), pienistä, muodoltaan epäsäännöllisistä paloista koostuva, myös niihin kiinnittyneine jätteineen ja rasvoineen sekä niitä yhdistävine kudoksineen, yksittäisen palan paino noin 5–40 g.

*Komission asetus (ETY) N:o (1669/77) EYVL L 186, 26.7.1977, s. 23. Muutettu komission asetuksella (ETY) N:o 2723/90, EYVL L 261, 25.9.1990, s. 24. Muutettu komission asetuksella (EY) N:o 705/2005, EUVL L 118, 5.5.2005, s. 18. Muutettu komission täytäntöönpanoasetuksella (EU) N:o 441/2013, EUVL L 130, 15.5.2013, s. 1.*

### 0210 99/ 1.

**Kananlihapalat**, jotka on kyllästämällä tai ruiskuttamalla suolattu kauttaaltaan pöytäsuolalla. Palat on jäädytetty kauttaaltaan, niiden suolapitoisuus on vähintään 1,2 mutta enintään 3 painoprosenttia ja ne ovat ihmisravinnoksi soveltuvia.

**Luokittelu perustuu 1 ja 6 yleisen tulkintasäännön soveltamiseen.**

*Luokittelusuositus.*

### 0210 99 49

**Muut syötävät eläimenosat, kuivatut siankorvat, myös eläinten ravinnoksi käytettävät.**

#### Perusteet

Luokittelu määräytyy yhdistetyn nimikkeistön 1 ja 6 yleisen tulkintasäännön, yhdistetyn nimikkeistön 5 ryhmän 1 huomautuksen a kohdan sekä CN-koodien 0210, 0210 99 ja 0210 99 49 nimiketektien mukaisesti.

Koska kuivatut siankorvat ovat muita syötäviä eläimenosia, ne on luokiteltava 2 ryhmään eikä niitä voida luokitella 5 ryhmään, johon ei kuulu syötäviä tuotteita (ks. harmonoidun järjestelmän 5 ryhmän 1 huomautuksen a kohta).

Siankorvien kuivaaminen ei muuta alkuperäisen aineen olennaisia ominaisuuksia yhdistetyn nimikkeistön 23 ryhmän 1 huomautuksessa esitetyn mukaisesti.

Siankorvien kuivaaminen ei muuta niiden soveltuvuutta ihmisravinnoksi (ks. harmonoidun järjestelmän selitykset, 2 ryhmän yleisohjeiden kolmannen kohdan 1 kohta ja neljäs kohta).

*Komission asetus (EY) N:o 1125/2006, EUVL L 200, 22.7.2006, s. 3.*

### 3. Ryhmä

#### 0303 82/ 1.

**Rauskun siivet** (*Raja*-suvun), jotka saadaan rauskun oikeasta ja vasemmasta kyljestä. Nämä siivet, jotka ovat tullille esitettäessä nahattomia ja jäädytettyjä, sisältävät säteittäisruston, jonka painon osuus on 14 % lihan painon osuuden ollessa 86 %.

**Luokittelu perustuu 1 ja 6 yleisen tulkintasäännön soveltamiseen.**



*Luokittelusuositus.*

#### 0303 91/ 1.

**Villakuoreen mäti ja maiti**, joka on jäädytetty -18 °C:seen ja jonka suolapitoisuus on enintään 1 painoprosentti ja joka esitetään tullille 6-12 kg:n lohkeareina. Tuote on tarkoitettu edelleen valmistettavaksi ennen sen kuluttamista.

**Luokittelu perustuu 1 ja 6 yleisen tulkintasäännön soveltamiseen.**

*Luokittelusuositus.*

#### 0304 99 23

**"Silli- tai silakkafileet"**, jotka koostuvat sillin tai silakan oikeasta ja vasemmasta sivusta, jotka ovat kiinni toisissaan selkäpuolelta (pää, sisälmykset, evät (paitsi selkäevä) ja ruodot on poistettu).

##### **Perusteet**

Luokittelu määräytyy yhdistetyn nimikkeistön 1 ja 6 yleisen tulkintasäännön sekä CN-koodien 0304, 0304 99 ja 0304 99 23 nimiketekstin mukaan.

Tuotteen ei katsota olevan CN-koodiin 0304 19 tai 0304 29 kuuluva filee (ks. harmonoidun järjestelmän selitykset, nimike 0304).

*Komission asetus (ETY) N:o 3491/88, EYVL L 306, 11.11.1988. Muutettu komission asetuksella (EY) N:o 936/1999, EYVL L 117, 5.5.1999, s. 9. Muutettu komission asetuksella (EY) N:o 705/2005, EUVL L 118, 5.5.2005, s. 18. Muutettu komission asetuksella (EY) N:o 1179/2009, EUVL L 317, 3.12.2009, s. 1.*

#### 0305 10 00

**Hain rustosta valmistettu jauhe** jossa on:

- kuiva-ainetta 95 %
- tuhkaa 65 %
- proteiinia 22 %

### **Perusteet**

Luokittelu määräytyy yhdistetyn nimikkeistön 1 ja 6 yleisen tulkintasäännön sekä CN-koodien 0305 ja 0305 10 00 nimiketekstien mukaan.

*Komission asetus (EY) N:o 1858/98, EYVL L 241, 29.8.1998, s. 18.*

### **0305 20/ 1.**

**Rasvakalan mäti ja maiti**, joka on suolavedessä ja jonka suolapitoisuus on 15–18 painoprosenttia ja joka esitetään tullille 105 kilon tynnyreissä. Tuote on sen suuren suolapitoisuuden vuoksi tarkoitettu edelleen valmistettavaksi ennen sen kuluttamista.

**Luokittelu perustuu 1 ja 6 yleisen tulkintasäännön soveltamiseen.**

*Luokittelusuositus.*

### **0305 32 90**

**Suolatun seitin vasen tai oikea sivu**, ilman päätä, selkäruotoa, eviä tai sisälmyksiä, jossa on jäljellä nahka ja lihasten välissä olevat pienet ruodot (epipleuralis) mutta ei muita ruotoja, jota kutsutaan "vakiofileeksi".

### **Perusteet**

Luokittelu määräytyy yhdistetyn nimikkeistön 1 ja 6 yleisen tulkintasäännön sekä CN-koodien 0305, 0305 32 ja 0305 32 90 nimiketekstin mukaan.

Tuote on nimikkeistön selityksissä, CN-koodit 0305 31 00 – 0305 39 90 sekä 0304 61 00 – 0304 89 90 toinen kappale, tarkoitettu filee.

*Komission asetus (ETY) N:o 3482/89, EYVL L 338, 22.11.1989, s. 9. Muutettu komission asetuksella (EY) N:o 1179/2009, EUVL L 317, 3.12.2009, s. 1. Muutettu komission täytäntöönpanoasetuksella (EU) N:o 441/2013, EUVL L 130, 15.5.2013, s. 1.*

### **0306 12 90**

**Hummerin päät ja niiden alaosat** (soubassements), jotka on saatu poistamalla selkäkilpi ja maksa, kiehausutetut tai vedessä keitetyt, jäädytetyt.

Tuotteita käytetään keittojen, kastikkeiden ja äyriäisvoin valmistuksessa.

### **Perusteet**

Luokittelu määräytyy yhdistetyn nimikkeistön 1 ja 6 yleisen tulkintasäännön sekä CN-koodien 0306, 0306 12 ja 0306 12 90 nimiketekstin mukaan (ks. myös harmonoidun järjestelmän selitykset, 3. ryhmä, yleisohjeet, ensimmäinen alakohta).

CN-koodi 0511 ei tule kysymykseen 5. ryhmän 1 a huomautuksen vuoksi.

*Komission asetus N:o 3481/89, EYVL L 338, 22.11.1989, s. 7.*

### **0307 32/ 1.**

**Kiehautetut kuorelliset vihersimpukat (*Perna canaliculus*)**, jotka ovat kiinni kuoren puolikkaassa, mutta joita ei ole keitetty. Tuote saadaan kiehauttamalla/kuumentamalla simpukka ruiskuttamalla kuumaa vettä avoimeen kuoreen. Puolet kuoresta poistetaan ja yksittäinen simpukka pikajäädätetään ja pakataan.

Pakkauksessa on teksti ”Keitettävä ennen käyttöä.”

**Luokittelu perustuu 1 ja 6 yleisen tulkintasäännön soveltamiseen.**

*Luokittelusuositus.*

### **0307 99/ 1.**

**Pakastekuivattu seepia (*Sepia officinalis*) jauheena.** Se on saatu tuoreesta seepiasta ja tarkoitettu elintarvikevalmisteissa käytettäväksi.

**Luokittelu perustuu 1 yleisen tulkintasäännön ja 6 yleisen tulkintasäännön soveltamiseen.**

*Luokittelusuositus.*

### **0307 99 80**

**Tuote on ihmisravinnoksi soveltuva uudenseelanninvihersimpukoista (*Perna canalicula*) valmistettu jauhe.**

Se esitetään tullille säkeissä, joiden paino on 10–20 kilogrammaa.

#### **Perusteet**

Luokittelu määräytyy yhdistetyn nimikkeistön 1 ja 6 yleisen tulkintasäännön, 23 ryhmän 1 huomautuksen sekä CN-koodien 0307, 0307 99 ja 0307 99 80 nimiketekstin mukaisesti.

Tuote soveltuu ihmisravinnoksi. Sen vuoksi luokittelu nimikkeeseen 2301 ei tule kyseeseen (ks. myös harmonoidun järjestelmän selitykset, nimike 2301, 1 kohta).

Tuote on säilyttänyt alkuperäisen aineen olennaiset ominaisuudet (simpukkajauhe). Sen vuoksi luokittelu nimikkeeseen 2309 eläinten ruokintaan käytettäväksi valmisteeiksi ei tule kyseeseen 23 ryhmän 1 huomautuksen perusteella.

Tuote on ominaisuuksiensa vuoksi luokiteltava nimikkeeseen 0307 muuksi, ihmisravinnoksi soveltuvaksi nilviäisistä valmistetuksi jauhoksi tai jauheeksi.

*Komission täytäntöönpanoasetus (EU) N:o 729/2013, EUVL L 203, 30.7.2013, s. 4.*

## 4. Ryhmä

### 0402 99

**Maitotiiviste, johon on lisätty sokeria,** nesteenä, koostumus: noin 51 % maitotiivistettä ja 49 % sakkaroosia.

**Luokittelu perustuu 1 ja 6 yleisen tulkintasäännön soveltamiseen.**

*Luokittelusuositus.*

### 0403 10 11

**Rasvattomasta maitojauheesta koostuva maitotuote,** elävien jogurttibakteerien (*Streptococcus thermophilus* ja *Lactobacillus bulgaricus*) lukumäärä grammaa kohti 50–100 miljoonaa, rasvapitoisuus enintään 3 painoprosenttia.

#### Perusteet

Luokittelu määräytyy yhdistetyn nimikkeistön 1 ja 6 yleisen tulkintasäännön sekä CN-koodien 0403, 0403 10 ja 0403 10 11 nimiketekstin mukaan. Tuote on ensisijaisesti CN-koodiin 0403 kuuluva maitotuote, eikä CN-koodiin 3002 kuuluva mikrobiviljelmä.

*Komission asetus (ETY) N:o 2275/88, EYVL L 200, 26.7.1988, s. 10.*

### 0403 90 11

**Maitojauhe** (0,6 % maitorasvaa), jossa on 2–27 miljoonaa elävää maitohappobakteeria (*Streptococcus lactus*) grammaa kohti.

#### Perusteet

Luokittelu määräytyy yhdistetyn nimikkeistön 1 ja 6 yleisen tulkintasäännön sekä CN-koodien 0403, 0403 90 ja 0403 90 11 nimiketekstien mukaan.

Tätä tuotetta ei voida sen vähäisen mikro-organismipitoisuuden vuoksi pitää mikro-organismiviljelmänä.

*Komission asetus (EY) N:o 1160/98, EYVL L 160, 4.6.1998, s. 21.*

### 0403 90 13

**Kuivamaidon makuinen vaaleankeltainen jauhe,** jonka analyyttiset ominaisuudet ovat seuraavat (painoprosenteina):

– maitorasva	11,4
– kuivattu vähärasvainen maitoaine	85,9
– kosteus	2,7
– proteiinit (N × 6,38)	30,6
– laktoosi	42,9
– fosfolipidit (P × 26) (laskettuna rasva-aineiden osuudesta)	17

Tuote saatetaan markkinoille nimikkeellä maitorasvalla rikastettu makea kurnupiimäjauhe.

#### Perusteet

Luokittelu määräytyy yhdistetyn nimikkeistön 1 ja 6 yleisen tulkintasäännön sekä CN-koodien 0403, 0403 90 ja 0403 90 13 nimiketekstin mukaan.

Tuotetta ei voida luokitella nimikkeisiin 0402 ja 0404, koska tuotteella on analyttisten ominaisuuksiensa (erityisesti fosfolipidipitoisuutensa) perusteella kurnupiiimäjauheen luonne.

*Komission asetus (ETY) N:o 1533/92, EYVL L 162, 16.6.1992, s. 5.*

### 0403 90 13

**Maidon laktoosin, kaseiinien, albumiinien ja globuliinien sekä maitorasvojen sekoitus**, joka sisältää itiöllisiä mikro-organismeja (*Lactobacillus pentosus* ja *Streptococcus lactus*), 50–100 miljoonaa/g, jauheena, jossa on (painoprosenttia):

– laktoosia	39
– kaseiineja	22
– maidon albumiinia/ globuliinia	4
– tuhka	6
– maitorasvoja	24
– vettä	5

#### Perusteet

Luokittelu määräytyy yhdistetyn nimikkeistön 1 ja 6 yleisen tulkintasäännön sekä CN-koodien 0403, 0403 90 ja 0403 90 13 nimiketekstien mukaan.

Tätä tuotetta ei voida sen vähäisen mikro-organismipitoisuuden vuoksi pitää mikro-organismiviljelmänä.

*Komission asetus (EY) N:o 1160/98, EYVL L 160, 4.6.1998, s. 21.*

### 0403 90 13

Tuote, joka koostuu **maitojauheesta, johon on lisätty maitohappokäynteitä** (*Streptococcus lactus* ja *Lactobacillus*) n. 150 miljoonaa/g ja maitohappobakteereja sisältävää kuollutta hiivaa (*Kluveromyces lactis* ja *Fragilis*) ja jossa on (painoprosentteina):

– proteiinia	28
– kuiva-ainetta	95–96
– maitorasvaa	25
ja	
– laktoosia	39.

#### Perusteet

Luokittelu määräytyy yhdistetyn nimikkeistön 1 ja 6 yleisen tulkintasäännön sekä CN-koodien 0403, 0403 90 ja 0403 90 13 nimiketekstien mukaan.

Tätä tuotetta ei voida sen vähäisen mikro-organismipitoisuuden vuoksi pitää mikro-organismiviljelmänä.

*Komission asetus (EY) N:o 1160/98, EYVL L 160, 4.6.1998, s. 21.*

### 0403 90 91

**Koostumukseltaan paksuhko jogurtinmakuinen tuote**, valmistettu käyneestä maidosta, johon on lisätty aprikoosin hedelmälihaa, sokeria sekä stabilointi- ja sakeuttamisaineita (modifioitua tärkkelystä, pektiiniä ja gelatiinia yhteensä alle 1,8 painoprosenttia) ja jonka rasvapitoisuus on enintään 3 prosenttia.

Mikroskooppitutkimuksessa havaitaan *streptococcus thermophilus*- ja *lacto-bacillus bulgaricus* -bakteereita noin suhteessa 1:1; ne ovat kuitenkin täysin inaktivoituneet tuotteen ultralämpökäsittelyn yhteydessä.

### Perusteet

Luokittelu määräytyy yhdistetyn nimikkeistön 1 ja 6 yleisen tulkintasäännön sekä CN-koodien 0403, 0403 90 ja 0403 90 91 nimiketekstien mukaan.

Vähäiset määrät stabilointi- ja sakeuttamisaineita eivät estä luokittelua nimikkeeseen 0403 (ks. myös harmonoidun järjestelmän selitykset, 4 ryhmä, yleisohjeet I, toinen kohta).

Elävien käyteaineiden puuttumisen vuoksi tuotetta ei voida luokitella CN-koodiin 0403 10 (ks. myös yhdistetyn nimikkeistön selitykset, alan nimikkeet 0403 10 11 – 0403 10 99).

*Komission asetus (ETY) N:o 2291/93, EYVL L 206, 18.8.1993, s. 1. Muutettu komission asetuksella (EY) N:o 1179/2009, EUVL L 317, 3.12.2009, s. 1.*

### 0404 10 48

**Modifioitu hera**, jonka analyttiset ominaisuudet ovat seuraavat:

– kuiva-aine	13,3 %	
– laktoosi	5,3 %	
– maitohappo	7,6 %	
– raakaproteiini (N x 6,38)	0,6 %	
– rasva		havaittavissa
– tärkkelys		ei havaittavissa
– sakkaroosi, glukoosi, fruktoosi		ei havaittavissa.

Tuotetta käytetään etikan korvikkeena pääasiassa öljykastikkeiden, kastikkeiden, majoneesien jne. valmistuksessa.

### Perusteet

Luokittelu määräytyy yhdistetyn nimikkeistön 1 ja 6 yleisen tulkintasäännön, 4 ryhmän 1 alanimikehuomautuksen sekä CN-koodien 0404, 0404 10 ja 0404 10 48 nimiketekstin mukaan.

*Komission asetus (ETY) N:o 3056/94, EYVL L 323, 16.12.1994, s. 10.*

### 0404 10 48

**Vähittäismyyntiä varten 125 millilitran pulloon pakattu nestemäinen naudan ternimaito**, josta on poistettu rasva ja kaseiini ja jossa on ravintoainemerkinnän mukaan 100 millilitrassa seuraava ravintosisältö:

– maidon valkuainen	2,5 – 5,5 g
– hiilihydraatit	3,3 g
– maidon rasva	< 0,5 g.

Tuote on kellanruskea, hiukan samea neste.

Sen immunoglobuliinipitoisuus on suurempi kuin luonnon heran tai maidon.

Merkinnän mukaan tuote on tarkoitettu ihmisravinnoksi, ja sitä on määrä ottaa kerran päivässä (1–2 ruokalusikallista) sellaisenaan tai kylmän hedelmämehun kanssa. Sen käyttöaluetta ei ole määritetty.

### Perusteet



Luokittelu määräytyy yhdistetyn nimikkeistön 1 ja 6 yleisen tulkintasäännön sekä CN-koodien 0404, 0404 10 and 0404 10 48 nimiketekstien mukaisesti.

Luokittelu nimikkeeseen 3001 tai 3004 ei tule kysymykseen, sillä tuotteella ei ole terapeuttista eikä ennalta ehkäisevää vaikutusta.

Tuotteen valmistuksen tekniset vaiheet ja sen koostumus ovat samantapaisia kuin modifioidun heran.

Tuote on ominaisuuksiensa perusteella luokiteltava nimikkeeseen 0404.

*Komission täytäntöönpanoasetus (EU) N:o 775/2011, EUVL L 201, 4.8.2011, s. 8.*

#### **0404 90/ 1.**

**Naudan ternimaito**, joka on kerätty 24 tunnin kuluessa poikimisesta, jäädytettynä nesteenä. Koostumus painoprosentteina: 18 – 25 % kiinteitä aineita, 4 – 5 % rasvaa ja 10 – 15 % proteiinia, josta noin 50 % on immunoglobuliineja (IgG). Tuote esitetään tullille irtotavarana eikä sitä ole valmistettu tai muunnettu ennen maahantuontia.

**Luokittelu perustuu 1 ja 6 yleisen tulkintasäännön soveltamiseen.**

*Luokittelusuositus.*

#### **0404 90 21**

**Maidon aineosien sekoitus**, johon on lisätty natriumkloridia ja natriumsitraattia (2 %) ja vitamiineja (0,2 %) ja jossa on (painoprosentteina):

– kuiva-ainetta	95
– laktoosia	56,5
– proteiinia	28,8
– maitorasvaa	1,1
– tuhkaa	8.

#### **Perusteet**

Luokittelu määräytyy yhdistetyn nimikkeistön 1 ja 6 yleisen tulkintasäännön sekä CN-koodien 0404, 0404 90 ja 0404 90 21 nimiketekstien mukaan.

Tätä tuotetta ei voida pitää mikro-organismien viljelyyn tarkoitettuna valmistettuna elatusaineena.

*Komission asetus (EY) N:o 1160/98, EYVL L 160, 4.6.1998, s. 21.*

#### **0404 90 21**

**Maidon aineosien sekoitus**, johon on lisätty natriumkloridia ja natriumsitraattia (4,5 %) ja vitamiineja (0,2 %) ja jossa on (painoprosentteina):

– kuiva-ainetta	96,2
– laktoosia	59,7
– proteiinia	23,3
– voirasvaa	0,9
– tuhkaa	11,5.

#### **Perusteet**

Luokittelu määräytyy yhdistetyn nimikkeistön 1 ja 6 yleisen tulkintasäännön sekä CN-koodien 0404, 0404 90 ja 0404 90 21 nimiketektien mukaan.

Tätä tuotetta ei voida pitää mikro-organismien viljelyyn tarkoitettuna valmistettuna elatusaineena.

*Komission asetus (EY) N:o 1160/98, EYVL L 160, 4.6.1998, s. 21.*

#### **0404 90 21**

**Rasvaton maitojauhe**, lisättyä laktoosia sisältävä, jonka koostumus on seuraava (painoprosentteina):

- maitorasvaa 0,6
- proteiinia 33,5
- laktoosia 57

#### **Perusteet**

Luokittelu määräytyy yhdistetyn nimikkeistön 1 ja 6 yleisen tulkintasäännön määräysten, 4 ryhmän 1 huomautuksen ja CN-koodien 0404, 0404 90 ja 0404 90 21 nimiketektien mukaisesti.

Laktoosia pidetään 4 ryhmässä maidon luonnollisena aineosana eikä sokerina tai muuna makeutusaineena.

Vaikka tuote sisältää ainoastaan maidon luonnollisia aineosia, sitä ei voida luokitella CN-koodiin 0402, koska tuotteen koostumus ei enää laktoosin lisäämisen jälkeen ole sama kuin luonnollisen vähärasvaisen maitojauheen.

*Komission asetus (EY) N:o 1887/2003, EUVL L 277, 28.10.2003, s. 11.*

#### **0404 90 21**

**Vähittäismyyntiä varten 64 gramman erissä jauheena muoviseen kierrekorkilla varustettuun astiaan pakattu sumutuskuivattu vähärasvainen ternimaitojauhe**, josta kaseiinia ei ole poistettu ja jonka koostumus on seuraava (painoprosentteina):

- maidon rasva 1,2
- maidon valkuainen vähintään 50 ja tavallisesti 65,5.

Tuotteen kuiva-ainepitoisuus on 93,3 painoprosenttia.

Tuote on kermanvärinen jauhe, joka paakkuuntuu helposti ja jolla on maitomainen tuoksu.

Sen immunoglobuliinipitoisuus on suurempi kuin luonnon heran tai maidon.

Merkinnän mukaan tuote on tarkoitettu ihmisravinnoksi.

#### **Perusteet**

Luokittelu määräytyy yhdistetyn nimikkeistön 1 ja 6 yleisen tulkintasäännön sekä CN-koodien 0404, 0404 90 and 0404 90 21 nimiketektien mukaisesti.

Luokittelu nimikkeeseen 3001 tai 3004 ei tule kysymykseen, sillä tuotteella ei ole terapeuttista eikä ennalta ehkäisevää vaikutusta ihmiselle.

Luokittelu nimikkeeseen 0402 ei myöskään tule kysymykseen, sillä tuotteella ei ole luonnollisen maitojauheen tavanomaista koostumusta.

Tuote on ominaisuuksiensa perusteella luokiteltava nimikkeeseen 0404.

*Komission täytäntöönpanoasetus (EU) N:o 775/2011, EUVL L 201, 4.8.2011, s. 8.*

#### **0404 90 23**

**Jauhe**, jossa on täysmaitojauhetta 80 painoprosenttia ja laktoseerumia 20 painoprosenttia ja jonka koostumus on seuraava (painoprosentteina):

– vettä	5
– maitoproteiinia	21
– maitorasvaa	24
– tuhkaa	6
– laktoosia	44

#### **Perusteet**

Luokittelu määräytyy yhdistetyn nimikkeistön 1 ja 6 yleisen tulkintasäännön sekä CN-koodien 0404, 0404 90 ja 0404 90 23 nimiketekstien mukaan.

*Komission asetus (EY) N:o 1264/98, EYVL L 175, 19.6.1998.*

#### **0404 90 83**

**Maidon, heran ja sokerin seoksesta kuivaamalla valmistettu tuote**, joka muodostaa vaaleanruskean jauheen, jossa on ruskeita kiteitä ja joka paakkuuntuu helposti, makea ja maitojauheen ja poltetun sokerin makuinen, jonka koostumus on seuraava:

– Kuiva-aine	97,2 painoprosenttia
– Rasvapitoisuus yhteensä (maitorasva)	23,5 painoprosenttia
– Proteiinipitoisuus yhteensä (N x 6,38)	20,4 painoprosenttia
– Sakkarosi	1,8 painoprosenttia
– Laktoosi	44,6 painoprosenttia
– Kaseiini (saostuminen juoksettaessa)	17,1 painoprosenttia
– Makea hera (GMP)	havaittavissa

Valmistuksessa käytettävän korkean lämpötilan vuoksi sokerit ovat sulaneet ja proteiinit osittain hajonneet.

#### **Perusteet**

Luokittelu määräytyy yhdistetyn nimikkeistön 1 ja 6 yleisen tulkintasäännön sekä CN-koodien 0404, 0404 90 ja 0404 90 83 nimiketekstien mukaan.

Proteiinien osittaisesta hajoamisesta ja sokerien sulamisesta huolimatta tuote ei ole menettänyt maidon luontaisista aineosista koostuvan nimikkeeseen 0404 kuuluvan tuotteen luonnetta.

*Komission asetus (ETY) N:o 2291/93, EYVL L 206, 18.8.1993, s. 1. Muutettu komission asetuksella (EY) N:o 936/1999, EYVL L 117, 5.5.1999, s. 9.*

#### **0404 90 83**

**Jauhe**, jossa on maitojauhetta 80 painoprosenttia ja muita aineosia 20 painoprosenttia (8 % laktoosia, 11,8 % maltodekstriiniä, jossa on pelkistävää sokeria dekstroosina ilmaistuna enemmän kuin 10 % mutta vähemmän kuin 20 % kuivapainosta laskettuna, sekä kivennäisaineita, lesitiiniä ja vitamiineja) ja jonka koostumus on seuraava (painoprosentteina):

– laktoosia	41
– maitorasvaa	21
– maitoproteiinia	21
– maltodekstriiniä	12

#### **Perusteet**

Luokittelu määräytyy yhdistetyn nimikkeistön 1 ja 6 yleisen tulkintasäännön sekä CN-koodien 0404, 0404 90 ja 0404 90 83 nimiketektien mukaan.

*Komission asetus (EY) N:o 1264/98, EYVL L 175, 19.6.1998.*

#### **0405 20/ 1.**

**Voirasvasekoitus, joka on vesi-öljy-tyyppisen, levitettävän emulsion muodossa** ja jota käytetään elintarviketeollisuudessa. Sekoitus koostuu voiöljystä (68,75 painoprosenttia) sokerista (17 painoprosenttia), vedestä (13 painoprosenttia) ja kaseiinista 1,25 painoprosenttia.

Katso myös Luokittelusuositus 2106 90/ 18.

*Luokittelusuositus.*

#### **0405 20/ 2.**

**Voirasvasekoitus, joka on vesi-öljy-tyyppisen emulsion muodossa** ja jota käytetään elintarviketeollisuudessa. Sekoituksessa on painoprosentteina:

rasvaa 70,4 (97,8 % kuiva-aineen painosta), proteiinia 1,06 (1,5 % kuiva-aineen painosta) ja laktoosia 1,3.

Sekoituksen kosteusprosentti on 28,0 %. Tästä maitotuotelevitteestä käytetään joskus ilmaisua "high fat cream cheese".

**Luokittelu perustuu 1 yleisen tulkintasäännön (kappaleen 4 huomautuksen 2 b) ja 6 yleisen tulkintasäännön soveltamiseen.**

*Luokittelusuositus.*

#### **0405 20/ 3.**

**Voirasvasekoitus, joka on vesi-öljy-tyyppisen emulsion muodossa** ja jota käytetään elintarviketeollisuudessa. Sekoituksessa on painoprosentteina:

rasvaa 72,5 (98,8 % kuiva-aineen painosta), proteiinia 0,996 (1,4 % kuiva-aineen painosta) ja laktoosia 1,4.

Sekoituksen kosteusprosentti on 26,6 %. Tästä maitotuotelevitteestä käytetään joskus ilmaisua "high fat cream cheese".

**Luokittelu perustuu 1 yleisen tulkintasäännön (kappaleen 4 huomautuksen 2 b) ja 6 yleisen tulkintasäännön soveltamiseen.**

*Luokittelusuositus.*

#### **0405 20 30**

**Levitettävä, vesi-öljy-tyyppiä oleva emulsio**, joka sisältää maitorasvaa (61,2 painoprosenttia), maitoproteiinia ja pieniä palasia valkosipulia, persiljaa ja muita yrttejä.

#### **Perusteet**

Luokittelu määräytyy yhdistetyn nimikkeistön 1 ja 6 yleisen tulkintasäännön määräysten, 4 ryhmän 2 b huomautuksen sekä CN-koodien 0405, 0405 20 ja 0405 20 30 nimiketektien mukaan.

*Komission asetus (EY) N:o 286/97, EYVL L 48, 19.2.1997, s. 3.*

## 0405 20 30

**Kellertävä emulsio**, joka koostuu:

	(p-%)
– voista	77,5
– suolasta	7,7
– sokerista	3,1
– perunatärkkelyksestä	4,65
– persiljasta	6,2
– muista makuaineista	0,85

Maitorasvapitoisuus on keskimäärin 60–62 painoprosenttia.

### Perusteet

Luokittelu määräytyy yhdistetyn nimikkeistön 1 ja 6 yleisen tulkintasäännön, 4 ryhmän 2 b huomautuksen sekä CN-koodien 0405, 0405 20 ja 0405 20 30 nimiketekstien mukaan.

*Komission asetus (EY) N:o 2510/97, EYVL L 345, 16.12.1997, s. 46.*

## 0406 10/ 1.

**Mozzarellajuusto**, joka on leikattu pieniksi viipaleiksi, päällystetty mausteilla ja pakattu pepperonin kanssa yhteen suljettuun muovipussiin, jonka nettopaino on 280 g ja jossa juusto ja pepperoni on erotettu toisistaan vahapaperiliuskalla. Pussi sisältää tavanomaisen määrän yhden ns. extra large -kokoisen pitsan päällystettä, jonka koostumus on: 76 % mozzarellajuustoa, 22 % pepperonia, noin 1 % mausteita, canolaöljyä ja noin 1 % kalsiumsilikaattia.

Tullille esitettynä on yhdessä laatikossa 65 tällaista pussia ja ne on tarkoitettu ravintola-alan (pitseriat) käyttöön.

Pepperoni, joka esitetään tullille juuston kanssa, luokitellaan erikseen nimikkeeseen 1601.

**Luokittelu perustuu 1 yleisen tulkintasäännön ja 6 yleisen tulkintasäännön soveltamiseen.**

*Ks. myös luokittelusuositus 1601 00/ 1.*

*Luokittelusuositus.*

## 0406 10/ 2.

**Tuorejuusto**, joka koostumus on seuraava: tiivistetty hapatettu kuorittu maito (80 %), hedelmävalmiste (mansikka) (10 %), sokeri (7.6 %), muunnettu tärkkelys, mansikansiemenet, mustaporkkanamehutiiviste, luontainen aromi, sakeuttamisaine, maidon kivennäisainetiiviste, sitruunamehutiiviste ja happamuudensäätöaineet. Se sisältää myös maitohappobakteeriviljelmät *Lactobacillus bulgaricus* ja *Streptococcus thermophilus*. Maitotuoteosuuden proteiinipitoisuus on 9.5 % (8.4 % koko tuotteessa). Valmistusmenetelmän aikana tuote on saanut lievän ”lämpöiskun” ja maitorahkan erottajaa käytetään heran poistoon. Lisäksi käytetään tasoitusmenetelmää rakenteen parantamiseksi. Tuote on pakattu vähittäismyyntiä varten muoviastiaan, jonka nettosisältö on 160 g ja joka koostuu kahdesta kerroksesta – alempi kerros on hedelmävalmiste (mansikka) ja ylin kerros valkoinen maitotuote.

**Luokittelu perustuu 1 ja 6 yleisen tulkintasäännön soveltamiseen.**

*Luokittelusuositus.*

## 0406 10 20

**Kappale**, joka koostuu juustolta tuoksuvista epäsäännöllisistä kellertävistä/harmaista rakeista, jäädytetty, ja joka sisältää (painoprosentteina):

– kuiva-ainetta	60
– maitorasvaa	28
– proteiinia	27
– heraproteiinia	3,5
– laktoosia	1,0
– tuhkaa	3,3
– natriumkloridia	0,7

### Perusteet

Luokittelu määräytyy yhdistetyn nimikkeistön 1 ja 6 yleisen tulkintasäännön sekä CN-koodien 0406, 0406 10 ja 0406 10 20 nimiketekstien mukaan.

Vähäisen laktoosi- ja heraproteiinipitoisuutensa vuoksi tuotetta on pidettävä juustoaineena.

*Komission asetus (EY) N:o 1264/98, EYVL L 175, 19.6.1998.*

### 0406 10 20

**Palana oleva ”pasta filata” -tyyppinen juusto**, joka on valmistettu lisäämällä renniiniä ja termofiilisiä bakteereja (esim. *Streptococcus thermophilus*) maitoon. Hera poistetaan juoksettumisen jälkeen. Tämän jälkeen juustomassa lämmitetään noin 80 °C:een. Juustomassa vaivataan ja venytetään kuitumaisen rakenteen aikaansaamiseksi. Tämän jälkeen tuote paloitellaan osiin (1–3 kg) ja suolataan.

Valmistuksen jälkeen juusto kääritään kypsytyskalvoon, ja sitä varastoidaan 1–2 viikkoa alhaisessa lämpötilassa (2–4 °C).

Juuston koostumus on painoprosentteina

kuiva-aine	54,2	
kokonaisrasvapitoisuus	23,3	
kuiva-aineen rasvapitoisuus		43,0
rasvattoman aineen vesipitoisuus	59,7	

Juuston maku on mieto, voinen ja hieman suolainen. Sitä käytetään muun muassa pizzajuustona.

### Perusteet

Luokittelu määräytyy yhdistetyn nimikkeistön 1 ja 6 yleisen tulkintasäännön määräysten ja CN-nimikkeiden 0406, 0406 10 ja 0406 10 20 nimiketekstien mukaisesti.

Tuotteella on objektiivisesti todettavissa olevat tuorejuuston ominaisuudet, erityisesti koostumuksen, ulkonäön ja maun osalta, ja se on valmis syötäväksi pian valmistuksen jälkeen (nimikettä 0406 koskevat harmonoidun järjestelmän selitykset, ensimmäinen kappale, tuote 1).

Tästä syystä sitä ei voida luokitella alanimikkeeseen 0406 90, jossa tarkoitetaan ”muita juustoja” kuin sitä edeltävissä alanimikkeissä mainittuja.

*Komission asetus (EY) N:o 904/2007, EUVL L 196, 28.7.2007, s. 37.*

### 0406 10 20

**Tuote**, joka koostuu seuraavista (painoprosentteina):

juustoaine	32,4
kuorittu maito	32,9
kerma (33,5 % rasvaa)	12,4
sokeri	4,5
hedelmävalmiste, heratuote, stabilointiaine, hapakkeet	

Rasvapitoisuus on 4,3 painoprosenttia.

Tuote on väriltään vaaleanpunertava ja näyttää tuorejuustolta. Siinä näkyy hedelmävalmisteen palasia.

Tuote on 150 g:n pakkauksissa.

#### **Perusteet**

Luokittelu määräytyy yhdistetyn nimikkeistön 1 ja 6 yleisen tulkintasäännön määräysten ja CN-nimikkeiden 0406, 0406 10 ja 0406 10 20 nimiketektien mukaisesti.

Tuote sisältää yli 70 painoprosenttia maitotuotteita, joista juustoaine antaa sille sen olennaisen luonteen. Tuotteessa säilyy sen vuoksi tuorejuuston ja juustoaineen luonne.

Tämän vuoksi tuote on luokiteltava nimikkeeseen 0406.

*Komission asetus (EY) N:o 725/2008, EUVL L 198, 26.7.2008, s. 32.*

#### **0406 10 20**

**Tuote**, joka koostuu seuraavista (painoprosentteina):

juustoaine	41,7
kuoritusta maidosta valmistettu jogurtti	29,7
hedelmävalmiste	20
fruktoosisiirappi	5
valkuaiskonsentraatti	2
sideaine	0,9
kerma	0,7

Rasvapitoisuus on 0,4 painoprosenttia.

Tuotteessa on kaksi kerrosta: päällä juustoaineen sisältävä valkoinen kerros ja tämän alla hedelmävalmistekerros. Päällä oleva kerros näyttää tuorejuustolta.

Tuote on 125 g:n pakkauksissa.

#### **Perusteet**

Luokittelu määräytyy yhdistetyn nimikkeistön 1 ja 6 yleisen tulkintasäännön määräysten ja CN-nimikkeiden 0406, 0406 10 ja 0406 10 20 nimiketektien mukaisesti.

Tuote sisältää yli 70 painoprosenttia maitotuotteita, joista juustoaine antaa sille sen olennaisen luonteen. Tuotteessa säilyy sen vuoksi tuorejuuston ja juustoaineen luonne.

Tämän vuoksi tuote on luokiteltava nimikkeeseen 0406.

*Komission asetus (EY) N:o 725/2008, EUVL L 198, 26.7.2008, s. 32.*

#### **0406 20 90**

**Juustoraaste**, suuren kosteuspitoisuutensa ja kuljetus- tai pakkausolosuhteista (osittain tyhjiöpakkauksessa) johdosta agglomeroinut.

#### **Perusteet**

Luokittelu määräytyy yhdistetyn nimikkeistön 1 ja 6 yleisen tulkintasäännön sekä CN-koodien 0406, 0406 20 ja 0406 20 90 nimiketektien mukaan.

*Komission asetus (ETY) N:o 316/91, EYVL L 37, 9.2.1991, s. 1.*

#### **0406 20 90**

**Emmentaljuusto**, joka koostuu epäsäännöllisen muotoisista palasista, joiden leveys on noin 3 mm, paksuus pienempi kuin 1 mm ja pituus vaihtelee, yleensä suurempi kuin 10 mm.

#### Perusteet

Luokittelu määräytyy yhdistetyn nimikkeistön 1 ja 6 yleisen tulkintasäännön sekä CN-koodien 0406, 0406 20 ja 0406 20 90 nimiketekstin mukaan.

Ottaen huomioon juuston palasten muodon tuotetta on pidettävä juustoraasteena.

*Komission asetus (ETY) N:o 719/93, EYVL L 74, 27.3.1993, s. 47.*

#### 0406 30/ 1.

**Sulatejuusto**, joka on tehty kuumentamalla jauhetun juuston, voin, herajauheen, natriumfosfaatin ja veden sekoitus ja muotoilemalla tuote lopuksi 2 kilon kimpaleiksi.

*Luokittelusuositus.*

#### 0406 90/ 1.

**Kahdesta pyöreästä miedosta pehmeäksi kypsytetystä Camembert-juustosta (läpimitta 7 cm ja korkeus 2 cm) koostuva tuote**, johon juustot on leivitetty korppujauhoilla ja esipaistettu öljyssä, minkä jälkeen kumpikin juusto on kääritty valkoiseen poimutettuun paperiin, pakattu yhdessä ilmatiiviisti muovikalvoon ja yhdistetty samaan pakkaukseen kahden karpalohilloa sisältävän kerta-annospakkauksen kanssa.

*Luokittelusuositus.*

#### 0406 90 21

**Kypsytetty (noin 4 viikkoa), vaaleankeltainen, reiätön cheddar-tyyppinen juusto**, jolla on seuraavat analyyttiset ominaisuudet (painoprosentteina):

- kuiva-aine 63
- kuiva-aineen rasvapitoisuus 51,2
- proteiineja koko aineesta 24
- rasvattoman aineen vesipitoisuus 54,6

#### Perusteet

Luokittelu määräytyy yhdistetyn nimikkeistön 1 ja 6 yleisen tulkintasäännön sekä CN-koodien 0406, 0406 90 ja 0406 90 21 nimiketekstien mukaan.

Tuote, jolla on cheddar-juuston ominaisuudet luokitellaan kypsytysajan pituudesta riippumatta CN-nimikkeeseen 0406 90 21.

*Komission asetus (EY) N:o 710/2000, EYVL L 84, 5.4.2000, s. 8.*

#### 0410 00 00

**Raaka mehiläiskittivaha (propolis), joka esitetään tullille irtotavarana epäsäännöllisen muotoisina ruskeina kappaleina.** Tuote koostuu pääosin seuraavista aineosista (painoprosentteina):

- kasvihartsit ja –palsamit 55
- vahat 30
- haihtuvat öljyt 8–10
- siitepöly 5

Mehiläiset keräävät nämä aineet, ja ne muuntuvat mehiläisten syljen entsyymien vaikutuksesta.



Tuotetta käytetään farmaseuttisten tuotteiden ja lisäravinteiden valmistukseen.

**Perusteet**

Luokittelu määräytyy yhdistetyn nimikkeistön 1 ja 6 yleisen tulkintasäännön sekä CN-koodien 0410 ja 0410 00 00 nimiketekstien mukaisesti.

Tavaraa ei voida luokitella 13 ryhmään, koska se sisältää eläinten toiminnasta saatavia ainesosia.

Ominaisuuksiensa perusteella tuote on sen vuoksi luokiteltava nimikkeeseen 0410 muualle kuulumattomana eläinperäisenä syötävänä tuotteena.

*Komission täytäntöönpanoasetus (EU) N:o 874/2011, EUVL L 227, 2.9.2011, s. 7*

## 5. Ryhmä

**0511 99 85**

**Kuivatut muut eläimenosat, siankorvat, ihmisravinnoksi soveltumattomat.**

### **Perusteet**

Luokittelu määräytyy yhdistetyn nimikkeistön 1 ja 6 yleisen tulkintasäännön, yhdistetyn nimikkeistön 2 ryhmän 1 huomautuksen a kohdan sekä CN-koodien 0511, 0511 99 ja 0511 99 85 nimiketekstien mukaisesti.

Koska kuivatut siankorvat ovat syötäväksi kelpaamattomia muita eläimenosia, ne on luokiteltava 5 ryhmään eikä niitä voida luokitella 2 ryhmään, johon ei kuulu ihmisravinnoksi soveltumattomia tuotteita (ks. yhdistetyn nimikkeistön 2 ryhmän 1 huomautuksen a kohta).

Siankorvien kuivaaminen ei muuta alkuperäisen aineen olennaisia ominaisuuksia yhdistetyn nimikkeistön 23 ryhmän 1 huomautuksessa esitetyn mukaisesti.

*Komission asetus (EY) N:o 1125/2006, EUVL L 200, 22.7.2006, s. 3. Muutettu komission asetuksella (EY) N:o 1179/2009, EUVL L 317, 3.12.2009, s. 1.*

## II JAKSO

### KASVITUOTTEET

#### 6. Ryhmä

##### 0604 99

**Seppele**, joka on halkaisijaltaan noin 20 cm, koostuen pääasiallisesti kasvituotteista (erityisesti apilasta, kanelipuusta, pyökinpähkinästä, männyn ja lehtikuusen kävyistä, kullatuista tai kultaamattomista ja kuivatuista lehdistä) sekä vähäisestä määrästä keinotekoisia aineksia (esim. tekokukat tekstiiliaineesta, metalliset terälehtijäljitelmät); kaikki nämä ainekset on koottu yhteen rautalangoilla, joiden päät on kierretty renkaanmuotoiseen tukeen.

Katso myös luokittelusuositukset 6702 90/ 1. ja 6702 90/ 2.

*Luokittelusuositus.*

## 7. Ryhmä

### 0703 20 00

**Valkosipulin (*Allium sativum*) kokonaiset sipulit, joiden lämpötila on 0 °C:n ja – 5 °C:n välillä, mutta jotka eivät ole kauttaaltaan jäätyneitä.**

#### Perusteet

Luokittelu määräytyy yhdistetyn nimikkeistön 1 ja 6 yleisen tulkintasäännön sekä CN-koodien 0703 ja 0703 20 00 nimiketektien mukaisesti.

Tuotetta ei voida luokitella nimikkeeseen 0710, koska se ei ole ”jäädetyt” 7 ryhmässä tarkoitetussa merkityksessä (ks. myös harmonoidun järjestelmän selityksissä annettujen, 7 ryhmää koskevien yleisohjeiden kolmas kappale).

Sen vuoksi tuote luokitellaan jäähdytettynä valkosipulina nimikkeeseen 0703.

*Komission asetus (EY) N:o 902/2007, EUVL L 196, 28.7.2007, s. 33.*

### 0711 51 00

**Sienet (*Agaricus*-suvun lajit), väliaikaisesti säilöttyinä nesteessä sisältäen**

- etikkahappoa 0,1 p-%
- sulfiittia 270 ppm
- suolaa 19 p-%

#### Perusteet

Luokittelu määräytyy yhdistetyn nimikkeistön 1 ja 6 yleisen tulkintasäännön sekä CN-koodien 0711, 0711 90 ja 0711 51 00 nimiketektien mukaan.

Suuren suola- ja sulfiittipitoisuutensa vuoksi tuote on sellaisenaan soveltumaton välittömään kulutukseen.

*Komission asetus (EY) N:o 1196/97, EYVL L 170, 28.6.1997, sivu 13. Muutettu komission asetuksella (EY) N:o 705/2005, EUVL L 118, 5.5.2005, s. 18.*

## 8. Ryhmä

### 0811 10 90

**Jäädyltetyjen hedelmien sekoitus**, jossa on (painoprosenttia)

mansikkaa 55

banaania 20

ananasta 15

mustikkaa 10.

Tuote on pusseihin pakattuja jäädyltetyjen hedelmien paloja, jotka ovat valmiita soseutettaviksi sekoittimessa.

#### **Perusteet**

Luokittelu määräytyy yhdistetyn nimikkeistön 1 yleisen tulkintasäännön, 3 yleisen tulkintasäännön b alakohdan ja 6 yleisen tulkintasäännön sekä CN-koodien 0811, 0811 10 ja 0811 10 90 nimiketektien mukaisesti.

Tuote on eri jäädyltetyjen hedelmien sekoitus. Mansikat antavat tuotteelle sen olennaisen luonteen, koska niiden osuus tuotteesta on suurin.

Sen vuoksi tuote on luokiteltava CN-koodiin 0811 10 90 mansikoiksi.

*Komission täytäntöönpanoasetus (EU) N:o 765/2014, EUVL L 209, 16.7.2014, s. 7.*

### 0813 20

**Kuivatut luumut**, jotka on osittain uudelleen kostutettu enintään 35 painoprosentin kosteuspitoisuuteen ja joihin on lisätty sorbiinihappoa stabilointiaineeksi; luumuista on poistettu kivet ja ne on pakattu ilmatiiviisiin pakkauksiin. Luumut on välittömään kulutukseen sopivia sellaisenaan.

*Luokittelusuositus.*

## 9. Ryhmä

### 0902 20/ 1.

**Kuivatut teen kukat**, jotka ovat peräisin *Thea*-sukuisen kasvin nupuista, myös farmaseuttiseen käyttöön tarkoitetut.

**Luokittelu perustuu 1 ja 6 yleisen tulkintasäännön soveltamiseen.**

*Luokittelusuositus.*

### 0902 30/ 1.

**Musta tee**, joka on pakattu läpinäkyvään muovipussiin (100 g), joka puolestaan on pakattu keraamiseen astiaan, joka on ruskeanvärisen samovaarin (korkeus noin 19 cm) muotoinen ja koristeltu maalatulla kukkakuvioinnilla ja jossa on irrotettava kansi. Samovaari, jolla ei ole käyttöarvoa ja joka on luonteeltaan pelkästään koriste-esine, luokitellaan erikseen alanimikkeeseen 6913 90.

**Luokittelu perustuu 1 ja 6 yleisen tulkintasäännön soveltamiseen.**

Katso myös luokittelusuositus 6913 90/ 1.



*Luokittelusuositus.*

### 0905 10 00

Paloiksi viipaloidut **vaniljatangot**, jotka tuoksuvat kevyesti vaniljalta ja alkoholilta ja joiden keskimääräinen vanilliinipitoisuus on 0,14 painoprosenttia, sokeripitoisuus 0,6 painoprosenttia ja todellinen alkoholipitoisuus 8,6 prosenttia mas.

Tuotetta, josta vanilliini on uutettu alkoholilla, käytetään elintarviketeollisuudessa, esimerkiksi jäätelöiden valmistuksessa.

#### **Perusteet**

Luokittelu määräytyy yhdistetyn nimikkeistön 1 ja 6 yleisen tulkintasäännön sekä CN-koodin 0905 10 00 nimiketektin mukaan.

*Komission asetus (EY) N:o 214/96, EYVL L 28, 6.2.1996, s. 7. Muutettu komission täytäntöönpanoasetuksella (EU) N:o 441/2013, EUVL L 130, 15.5.2013, s. 1.*

## 10. Ryhmä

### 1001 99 00

**Kankaasta valmistettu vyön muotoinen tuote, joka sisältää tavallisen vehnän jyviä ja jota käytetään mikroaaltouunissa lämmittämisen jälkeen alaselän kipujen lievittämiseen.**

#### Perusteet

Luokittelu määräytyy yhdistetyn nimikkeistön 1 yleisen tulkintasäännön, 3 yleisen tulkintasäännön b alakohdan ja 6 yleisen tulkintasäännön sekä CN-koodien 1001 ja 1001 99 00 nimiketektien mukaisesti.

Vyön sisältämää tavallista vehnää käytetään varastoituneen lämmön siirtämiseen, ja se antaa tuotteelle nimikkeen 1001 viljan olennaisen luonteen.

Tuotteella ei ole 30 ryhmään kuuluvilta tuotteilta edellytettävää terapeuttista tai ennalta ehkäisevää vaikutusta.

*Komission asetus (EY) N:o 323/2008, EUVL L 98, 10.4.2008, s. 3. Muutettu komission täytäntöönpanoasetuksella (EU) N:o 441/2013, EUVL L 130, 15.5.2013, s. 1.*

### 1006 30 92, 1006 30 94, 1006 30 96, 1006 30 98

**Infrapunamenetelmällä kypsennetty kokonaan hiottu riisi.** Kyse on riisistä, joka on lämpökäsitelty infrapunasäteillä, jotka eivät aiheuta tärkkelyksen hyytymistä.

#### Perusteet

Luokittelu määräytyy yhdistetyn nimikkeistön 1 ja 6 yleisen tulkintasäännön sekä CN-koodien 1006, 1006 30, 1006 30 92, 1006 30 94, 1006 30 96 ja 1006 30 98 nimiketektin mukaan.

Tuotteen lämpökäsittely on niin vähäinen, ettei se muuta riisinjyvän rakennetta. Tätä tuotetta ei voida pitää 10. ryhmän 1 b huomautuksessa tarkoitettuna "muulla tavalla valmistettuna" riisinä eikä 19. ryhmän 4 huomautuksessa tarkoitettuna "muulla tavalla valmistettuna" riisinä. (Ks. myös yhdistetyn nimikkeistön selitykset, 10. ryhmä, yleisohjeet, toinen kappale, sekä harmonoidun järjestelmän selitykset, nimike 1006, viimeinen kappale.)

*Komission asetus (ETY) N:o 1395/93, EYVL L 137, 8.6.1993, s. 7.*

### 1008 50/ 1.

**Kvinoa**, jota tavallisesti käytetään ihmisravinnoksi ja josta saponiinikerros on korjuun jälkeen poistettu. Saponiinikerros, jota ei näe paljaalla silmällä, on poistettu pesemällä, mekaanisella käsittelyllä tai niiden yhdistelmällä.

**Luokittelu perustuu 1 ja 6 yleisen tulkintasäännön soveltamiseen.**

*Luokittelusuositus.*

### 1008 90 00

**Zizania aquatica -lajin ("villi riisi") jyvät**, ei kuitenkaan kuoritut, männynneulasen muotoiset, väriltään ruskeat.

#### Perusteet

Luokittelu määräytyy yhdistetyn nimikkeistön 1 ja 6 yleisen tulkintasäännön sekä CN-koodien 1008 ja 1008 90 00 nimiketekstin mukaan. Tuotteesta on poistettu vihreä ulkokuori, mutta ei mustaa siemenkalvoa. Sen vuoksi tuotetta ei voida luokitella CN-koodiin 1104 29 17 kuuluvaksi esikuorituksi viljanjyväksi.

*Komission asetus (ETY) N:o 2275/88, EYVL L 200, 26.7.1988, s. 10. Muutettu komission asetuksella (EY) N:o 1179/2009, EUVL L 317, 3.12.2009, s. 1. Muutettu komission täytäntöönpanoasetuksella (EU) N:o 441/2013, EUVL L 130, 15.5.2013, s. 1.*



## 11. Ryhmä

### 1101 00 11 tai 1101 00 15

Kuivapuhallusmenetelmää käyttäen **hienoista vehnäjauhoista erottamalla saatu tuote**, jonka analyyttiset ominaisuudet ovat seuraavat (kuiva-aineen painosta laskettuna):

- tärkkelyspitoisuus: 83 prosenttia Ewersin modifioidun polarimetrinen menetelmän mukaan
- tuhkapitoisuus: 0,4 prosenttia
- proteiinipitoisuus: noin 4,5 prosenttia.

#### Perusteet

Luokittelu määräytyy 1 ja 6 yleissäännön, 11. ryhmän 2 huomautuksen sekä CN-koodin 1101 00 11 ja 1101 00 15 nimiketektin mukaan. Tällä tuotteella on hienojen vehnäjauhojen tunnuspiirteet. Vaikka siihen on lisätty tärkkelystä ja sen proteiinipitoisuus on alentunut, se ei täytä tarvittavia analyyttisiä ehtoja, jotta se voitaisiin luokitella CN-koodiin 1108 11 kuuluvaksi vehnätärkkelykseksi.

*Komission asetus (ETY) N:o 2275/88, EYVL L 200, 26.7.1988, s. 10. Muutettu komission asetuksella (EY) N:o 936/1999, EYVL L 117, 5.5.1999, s. 9.*

### 1101 00 15

Moniviljaleivän valmistamiseen tarkoitettu **jauhosekoitus**, jossa on (painoprosentteina):

- |   |      |
|---|------|
| – tavallisesta vehnästä valmistettuja jauhoja | 78,5 |
| – ruisjauhoja                                 | 7    |
| – kaurajauhoja                                | 4    |
| – riisijauhoja                                | 4    |
| – ohrajauhoja                                 | 2    |
| – jauhettuja viljanalkioita                   | 1    |
| – vehnägluteenia                              | 3,5  |

#### Perusteet

Luokittelu määräytyy yhdistetyn nimikkeistön 1, 3 b ja 6 yleisen tulkintasäännön sekä CN-koodien 1101 00 ja 1101 00 15 nimiketektien mukaan.

*Komission asetus (EY) N:o 169/99, EYVL L 19, 26.1.1999, s. 6.*

### 1101 00 15

**Leipäjauho**, jossa on (painoprosentteina):

- |  |       |
|--|-------|
| – tavallisesta vehnästä valmistettuja jauhoja              | 99,85 |
| – suolaa   | 0,15  |
| – hyvin pieniä määriä amylaasia ja antioksidanttia (E 300) |       |

#### Perusteet

Luokittelu määräytyy yhdistetyn nimikkeistön 1 ja 6 yleisen tulkintasäännön sekä CN-koodien 1101 00 ja 1101 00 15 nimiketektien mukaan.

*Komission asetus (EY) N:o 169/99, EYVL L 19, 26.1.1999, s. 6.*

## 1101 00 90

Ruisleivän valmistamiseen tarkoitettu **jauhosekoitus**, jossa on (painoprosentteina):

- ruisjauhoja 50
- vehnäjäuhoja 48,6
- vehnägluteenia 1,4

### Perusteet

Luokittelu määräytyy yhdistetyn nimikkeistön 1 ja 6 yleisen tulkintasäännön sekä CN-koodien 1101 00 ja 1101 00 90 nimiketektien mukaan.

*Komission asetus (EY) N:o 169/99, EYVL L 19, 26.1.1999, s. 6.*

## 1104 29 17

**Spelttivehnä** (*Triticum spelta* L.), josta on poistettu akanat (mutta ei siemenkalvoa).

### Perusteet

Luokittelu määräytyy yhdistetyn nimikkeistön 1 ja 6 yleisen tulkintasäännön, 10 ryhmän 1 b huomautuksen sekä CN-koodien 1104, 1104 29 ja 1104 29 17 nimiketektien mukaan.

Akanoiden poistamisen vuoksi tuotetta ei voida luokitella 10 ryhmään, vaikka siemenkalvo ei vahingoitu.

*Komission asetus (EY) N:o 2510/97, EYVL L 345, 16.12.1997, s. 45. Oikaistu: EYVL L 100, 1.4.1998, s. 72. Muutettu komission täytäntöönpanoasetuksella (EU) N:o 441/2013, EUVL L 130, 15.5.2013, s. 1.*

## 1108 11 00

**Hienon valkoisen jauheen muodossa olevat tuotteet**, joiden koostumus on:

natiivista vehnätärkkelyksestä ja vähäisistä määristä asetyloitua vehnätärkkelystä koostuva seos, jolla on seuraavat ominaisuudet:

- tärkkelyspitoisuus (Ewersin menetelmän mukaan määriteltynä): vähintään 95 prosenttia kuiva-aineen painosta,
- asetyylipitoisuus (entsyymaattisen menetelmän mukaan määriteltynä): alle 0,5 prosenttia kuiva-aineen painosta.

### Perusteet

Luokittelu määräytyy yhdistetyn nimikkeistön 1 ja 6 yleisen tulkintasäännön sekä CN-koodien 1108 ja 1108 11 00 nimiketektien mukaan.

Ominaisuuksiensa (varsinkin alhaisen asetyylipitoisuuden) perusteella, tuotteiden katsotaan olevan CN-koodiin 1108 11 00 kuuluvia tärkkelyksiä, eikä CN-koodiin 3505 10 50 kuuluvia esteröityjä tärkkelyksiä.

*Komission asetus (ETY) N:o 28/90, EYVL L 3, 6.1.1990, s. 9.*

## 1108 12 00

**Hienon valkoisen jauheen muodossa olevat tuotteet**, joiden koostumus on:

natiivista maissitärkkelyksestä ja vähäisistä määristä asetyloitua maissitärkkelystä koostuva seos, jolla on seuraavat ominaisuudet:

- tärkkelyspitoisuus (Ewersin menetelmän mukaan määriteltynä): vähintään 95 prosenttia kuiva-aineen painosta,
- asetyylipitoisuus (entsyymäattisen menetelmän mukaan määriteltynä): alle 0,5 prosenttia kuiva-aineen painosta.

### **Perusteet**

Luokittelu määräytyy yhdistetyn nimikkeistön 1 ja 6 yleisen tulkintasäännön sekä CN-koodien 1108 ja 1108 12 00 nimiketekstin mukaan.

Ominaisuuksiensa (varsinkin alhaisen asetyylipitoisuuden) perusteella, tuotteiden katsotaan olevan CN-koodiin 1108 12 00 kuuluvia tärkkelyksiä, eikä CN-koodiin 3505 10 50 kuuluvia esteröityjä tärkkelyksiä.

*Komission asetus (ETY) N:o 28/90, EYVL L 3, 6.1.1990, s. 9.*

### **1108 13 00**

**Hienon valkoisen jauheen muodossa olevat tuotteet**, joiden koostumus on:

natiivista perunatärkkelyksestä ja vähäisistä määristä asetyloitua perunatärkkelystä koostuva seos, jolla on seuraavat ominaisuudet:

- tärkkelyspitoisuus (Ewersin menetelmän mukaan määriteltynä): vähintään 95 prosenttia kuiva-aineen painosta,
- asetyylipitoisuus (entsyymäattisen menetelmän mukaan määriteltynä): alle 0,5 prosenttia kuiva-aineen painosta.

### **Perusteet**

Luokittelu määräytyy yhdistetyn nimikkeistön 1 ja 6 yleisen tulkintasäännön sekä CN-koodien 1108 ja 1108 13 00 nimiketekstin mukaan.

Ominaisuuksiensa (varsinkin alhaisen asetyylipitoisuuden) perusteella, tuotteiden katsotaan olevan CN-koodiin 1108 13 00 kuuluvia tärkkelyksiä, eikä CN-koodiin 3505 10 50 kuuluvia esteröityjä tärkkelyksiä.

*Komission asetus (ETY) N:o 28/90, EYVL L 3, 6.1.1990, s. 9.*

### **1108 14 00**

**Hienon valkoisen jauheen muodossa olevat tuotteet**, joiden koostumus on:

natiivista maniokitärkkelyksestä ja vähäisistä määristä asetyloitua maniikki-tärkkelystä koostuva seos, jolla on seuraavat ominaisuudet:

- tärkkelyspitoisuus (Ewersin menetelmän mukaan määriteltynä): vähintään 95 prosenttia kuiva-aineen painosta,
- asetyylipitoisuus (entsyymäattisen menetelmän mukaan määriteltynä): alle 0,5 prosenttia kuiva-aineen painosta.

### **Perusteet**

Luokittelu määräytyy yhdistetyn nimikkeistön 1 ja 6 yleisen tulkintasäännön sekä CN-koodien 1108 ja 1108 14 00 nimiketekstin mukaan.

Ominaisuuksiensa (varsinkin alhaisen asetyylipitoisuuden) perusteella, tuotteiden katsotaan olevan CN-koodiin 1108 14 00 kuuluvia tärkkelyksiä, eikä CN-koodiin 3505 10 50 kuuluvia esteröityjä tärkkelyksiä.

*Komission asetus (ETY) N:o 28/90, EYVL L 3, 6.1.1990, s. 9.*

## 12. Ryhmä

### 1202 42/ 1.

**Kuivakaltatut maapähkinät** – kuoritut maapähkinät, jotka on lämpökäsitelty kuoren rikkomiseksi ja irrottamiseksi. Jäähdytyksen jälkeen siemenet kuljetetaan harjojen tai uurretun kumihihnan kautta kuorien hankaamiseksi pois. Maapähkinöiden kosteuspitoisuus on vähintään 4 painoprosenttia, ja niissä on katalaasi- ja peroksidaasientsyymiaktiivisuutta.

**Luokittelu perustuu 1 ja 6 yleisen tulkintasäännön soveltamiseen.**

*Luokittelusuositus.*

### 1202 42 00

**Kuoritut valkoiset maapähkinät (kaltatut maapähkinät).**

Maapähkinät, joiden ulkokuori on poistettu, kaltataan neljän lämpöalueen kaasu-uunissa, jossa pähkinänsydämet höyrytetään sumuttamalla niihin 88–93 °C:n vesihöyryä, minkä jälkeen ne kulkevat kahden viilennysalueen läpi.

Pähkinänsydämien lämpötilan vähittäinen nousu laajentaa niitä, minkä seurauksena punainen kuorikerros irtoaa. Kuori poistetaan sen jälkeen mekaanisesti.

Maapähkinät, joille ei ole tehty muuta käsittelyä kuin kuorenpoisto, esitetään tullille irtotavarana tai noin 1 000 kg:n suursäkeissä.

### Perusteet

Luokittelu määräytyy yhdistetyn nimikkeistön 1 ja 6 yleisen tulkintasäännön ja CN-koodien 1202 ja 1202 42 00 nimiketektien mukaisesti.

Maapähkinöiden kaltausta on pidettävä lämpökäsittelynä, jonka pääasiallisena tarkoituksena on poistaa pähkinänsydämistä punainen kuorikerros niiden käytön helpottamiseksi. Käsittely ei muuta maapähkinöiden luonnetta luonnontuotteena eikä tee niitä yleiskäyttöisyyden asemesta erityisen sopiviksi johonkin tiettyyn käyttöön (ks. myös harmonoidun järjestelmän selitykset, 12 ryhmä, yleisohjeita, toinen kappale).

Tuote on siksi luokiteltava nimikkeeseen 1202.

*Komission asetus (EY) N:o 446/2009, EUVL L 132, 29.5.2009, s. 3. Muutettu komission täytäntöönpanoasetuksella (EU) N:o 441/2013, EUVL L 130, 15.5.2013, s. 1.*

### 1209 91/ 1.

**Siemenet kylvämistä varten**, erotettu *Capsicum*-suvun hedelmästä, puhdistetut ja Thiram -siententorjunta-aineella käsitellyt.

**Luokittelu perustuu 1 ja 6 yleisen tulkintasäännön soveltamiseen.**

*Luokittelusuositus.*

### 1212 99/ 1.

Kuorimattomat, paahtamattomat ja suolaamattomat **kurpitsan siemenet (*Cucurbita pepo L.*)**, jotka ovat menettäneet itämiskykynsä ja jotka ovat ihmisravinnoksi soveltuvia.

**Luokittelu perustuu 1 ja 6 yleisen tulkintasäännön soveltamiseen.**

*Luokittelusuositus.*

## 1212 99/ 2.

**Konjac tuber (Amorphophallus konjac)**, joka on pääasiassa glukomannaanista (87.5 %) koostuvana jauheena. Loput (12.5 %) tuotteesta sisältää kosteutta ja tuhkaa. Se saadaan erotusmenetelmällä käyttäen vettä tai mietoa alkoholiliuosta joidenkin epäpuhtauksien poistamista varten.

**Luokittelu perustuu 1 ja 6 yleisen tulkintasäännön soveltamiseen.**

*Luokittelusuositus.*

## 1212 99 95

**Tuote koostuu rooibos-kasvin (*Aspalathus linearis*), joka tunnetaan myös nimellä ”punapensas”, leikatuista, käyneistä ja kuivatuista lehdistä ja oksankärjistä.**

Vihreät lehdet ja oksankärjet poimitaan ja leikataan 2–5 mm pituisiksi paloiksi. Tämän jälkeen ne hierretään, annetaan käydä ja kuivataan.

Tuotetta käytetään pääasiassa uutejuomien valmistamiseen.

### Perusteet

Luokittelu määräytyy yhdistetyn nimikkeistön 1 ja 6 yleisen tulkintasäännön määräysten ja CN-koodien 1212, 1212 99 ja 1212 99 95 nimiketektien mukaisesti.

Tuotetta ei voida luokitella nimikkeeseen 1211, koska sitä ei käytetä pääasiassa tämän nimikkeen nimiketektissä mainittuihin tarkoituksiin (”... jollaisia käytetään pääasiallisesti hajusteisiin, farmaseuttisiin tuotteisiin, hyönteisten ja sienitautien torjunta-aineisiin tai niiden kaltaisiin tuotteisiin...”).

Tämän vuoksi tuote on luokiteltava nimikkeeseen 1212 muuna kasvituotteena, jollaista käytetään pääasiallisesti ihmisravinnoksi, ja muualle kuulumattomana kasvituotteena.

*Komission asetus (EY) N:o 901/2007, EUVL L 196, 28.7.2007, s. 31. Muutettu komission täytäntöönpanoasetuksella (EU) N:o 441/2013, EUVL L 130, 15.5.2013, s. 1.*

## 1212 99 95

Jauheena oleva tuote, joka koostuu **ceyloninmoringan** (*Moringa oleifera*) kuivatuista lehdistä.

Tuotetta käytetään ruokien (kuten keittojen, kastikkeiden, salaattien, pizzojen, lihojen tai mausteiden) ainesosana, erikseen teen valmistamiseen tai lisäravinteena.

### Perusteet

Luokittelu määräytyy yhdistetyn nimikkeistön 1 ja 6 yleisen tulkintasäännön sekä CN-koodien 1212, 1212 99 ja 1212 99 95 nimiketektien mukaisesti.

Kasvin luonteen vuoksi tätä tuotetta ei ole yksinomaan tarkoitettu kulutettavaksi suoraan kasviksena, vaan sen käyttö on moninaisempaa ja monipuolisempaa: sitä käytetään eri ruokien ainesosana, erikseen teen valmistamiseen tai lisäravinteena.

Sen vuoksi ceyloninmoringaa (*Moringa oleifera*) ei voida luokitella nimikkeen 0712 kasvikseksi.

Luokittelu nimikkeeseen 1211 ei tule kyseeseen, sillä vaikka tuotteella on myönteisiä vaikutuksia ihmisten terveyteen, sillä ei ole kyseisessä nimiketektissä tarkoitettua käyttötarkoitusta eli sitä ei käytetä pääasiallisesti ”hajusteisiin, farmaseuttisiin tuotteisiin, hyönteisten ja sienitautien torjunta-aineisiin tai niiden kaltaisiin tuotteisiin”.

Tuotteen ominaisuuksien ja piirteiden vuoksi se on luokiteltava CN-koodiin 1212 99 95.

*Komission täytäntöönpanoasetus (EU) 2016/996, L 164, 22.6.2016, s. 1-3*

## 13. Ryhmä

### 1302 39 00

**Tuote**, jonka koostumus on seuraava:

- kalsiumkarrageenaatti 62,1 %
- dekstroosi 32,9 %
- sakkaroosi 5 %

*Komission asetus (ETY) N:o 2748/79, EYVL L 311, 7.12.1979, s. 20. Muutettu komission asetuksella (ETY) N:o 2723/90, EYVL L 261, 25.9.1990, s. 24.*

## 14. Ryhmä

### 1404 90 00

**Tuote, joka esitetään tullille rullina (18 mm x 200 mm), vähittäismyyntimuodossa 10 rullaa sisältävissä rasioissa.** Kukin rulla painaa 28 g ja sisältää seuraavat osat (painoprosenttia):

- kuivattuja pujon (*Artemisia vulgaris*) lehtiä 95
- muita kuivattuja yrttejä (kuten salviaa) 5

Tuotetta käytetään potilaiden hoitoon: rullat sytytetään ja niitä pidetään potilaan ihon lähellä tietyissä akupunktiopisteissä. Rullia poltetaan syvälle menevän lämmön aikaansaamiseksi.

### Perusteet

Luokittelu määräytyy yhdistetyn nimikkeistön 1 ja 6 yleisen tulkintasäännön määräysten, 30 ryhmän 1 lisähuomautuksen ja CN-koodien 1404 ja 1404 90 00 nimiketektien mukaisesti.

Tuote koostuu erilaisista kasveista. Tästä syystä sen luokittelu nimikkeeseen 1211 kasveiksi ja kasvin osiksi ei tule kyseeseen (ks. myös harmonoidun järjestelmän selitykset, nimike 1211).

Tuotetta ei ole tarkoitettu ihmisravinnoksi. Tästä syystä sen luokittelu nimikkeeseen 2106 ei tule kyseeseen.

Tuote ei täytä 30 ryhmän 1 lisähuomautuksen vaatimuksia. Tästä syystä sen luokittelu nimikkeeseen 3004 yrttilääkevalmisteeksi tai homeopaattiseksi lääkevalmisteeksi ei tule kyseeseen.

Tuotetta ei käytetä hajuste-, kosmeettisena tai toalettivalmisteena. Tästä syystä sen luokittelu nimikkeeseen 3307 ei tule kyseeseen.

Sen vuoksi tuote on luokiteltava CN-koodiin 1404 90 00 muualle kuulumattomaksi kasvituotteeksi.

*Komission täytäntöönpanoasetus (EU) N:o 327/2013, EUVL L 102, 11.4.2013, s. 8.*



### III JAKSO

## ELÄIN- JA KASVIRASVAT JA -ÖLJYT SEKÄ NIIDEN PILKKOUTUMISTUOTTEET; VALMISTETUT RAVINTORASVAT; ELÄIN- JA KASVIVAHAT

### 15. Ryhmä

#### 1511 90/ 1.

**Raaka palmusteariini**, joka koostuu pääasiassa triglyserideistä ja jossa on vähemmän kuin 5 painoprosenttia vapaita rasvahappoja ja vähemmän kuin 0,25 painoprosenttia kosteutta ja epäpuhtauksia. Se on yleensä tullille esitettäessä puolikovaa huoneenlämpöisenä, ja se on raa'an palmuöljyn yksi- tai monivaiheisella erottelulla (fraktiointi) saatu vaikeasti sulava jae (fraktio).

**Luokittelu perustuu 1 ja 6 yleisen tulkintasäännön soveltamiseen.**

*Luokittelusuositus.*

#### 1511 90/ 2.

**Jalostettu, valkaistu ja raikastettu (RBD, refined bleached deodorized) palmusteariini**, joka koostuu pääasiassa triglyserideistä ja jossa on vähemmän kuin 0,2 painoprosenttia vapaita rasvahappoja ja vähemmän kuin 0,15 painoprosenttia kosteutta ja epäpuhtauksia. Se on vaaleankellertävä kiinteä jae (fraktio), jonka sulamispiste on 33–39 °C ja joka on saatu erottamalla (fraktiointi) palmuöljy valvotussa lämpötilassa kiteyttämisen jälkeen. Tuotetta käytetään ruokaöljynä, margariinin lisärasvana sekä makeisten ja leipomotuotteiden valmistuksessa.

**Luokittelu perustuu 1 ja 6 yleisen tulkintasäännön soveltamiseen.**

*Luokittelusuositus.*

#### 1515 90/ 1.

**Arakidonihappo (ARA) –öljy**, joka on huonelämpöisenä keltaista tai keltaoranssia nestettä ja jota saadaan sienien (*Mortierella Alpina*) käymisessä glukoosin kaltaisista raaka-aineista. Öljyn glyseridiprofiili on seuraava: 95 - 98 % triglyseridiä ja 2 - 5 % diglyseridejä ja monoglyseridejä. Tuotteen pääasiallisten rasvahappojen profiili koostuu monitydyttämättömistä rasvahapoista kuten 40 - 45 % arakidonihaposta ja 0 - 15 % linolihaposta. Öljyä voidaan käyttää elintarvikkeiden, rehun, lääkkeiden tai kosmetiikan ainesosana.

**Luokittelu perustuu 1, 4 ja 6 yleisen tulkintasäännön soveltamiseen.**

*Luokittelusuositus.*

#### 1516 10/ 1.

**Tuote, joka koostuu 90-prosenttisesti hyvin väkevien omega-3-rasvahappojen EPA:n (eikosapentaanihappo) ja DHA:n (dokosaheksaanihappo) uudelleenesteröidyistä triglyserideistä**, jotka on valmistettu raa'asta anjovisöljystä. Loput 10 % tuotteesta koostuu

pääasiassa mono- ja diglyserideistä. Tuote sisältää EPAa (400 mg/g) and DHA:ta (300 mg/g). Tuotteeseen on lisätty E-vitamiinia ( tokoferoli) antioksidantiksi.

Raaka anjovisöljy on käynyt läpi seuraavat valmistusvaiheet: neutralointi, etyyliesteröiminen, tislauk, suodatus, valkaisu, uudelleenesteröinti ja hajun poistaminen.

Tuote esitetään tullille tynnyreissä ja sitä käytetään lisäravinteiden valmistuksessa.

**Luokittelu perustuu 1 ja 6 yleisen tulkintasäännön soveltamiseen.**

*Ks. myös luokittelusuositus 2106 90/ 37.*

*Luokittelusuositus.*

### **1517 90/ 1.**

**Helokkiöljy, johon on lisätty E-vitamiinia ja maitorasvaa**, annosteltu gelatiini/glyserolikapseleihin ja pakattu vähittäismyyntiä varten kuplapakkauksiin, käytetään täydentämään ruokavaliota öljyssä olevien eteeristen rasvahappojen avulla (erityisesti gammalinoleenihapon avulla).

*Luokittelusuositus.*

*HUOM. Tätä luokittelusuositusta ei sovelleta Euroopan Unionissa.*

### **1517 90/ 2.**

**Rasvasekoitus**, jossa on 80–90 % keitettyä sianrasvaa (laardia) ja 10–20 % naudan talia; ihmisravinnoksi soveltuva.

**Luokittelu perustuu 1 ja 6 yleisen tulkintasäännön soveltamiseen.**

*Luokittelusuositus.*

### **1517 90/ 3.**

**Valmiste, joka koostuu niukasti erukahappoa sisältävästä rapsiöljystä** (Canola-öljy), johon on lisätty kuivattua chilipippuria (kaksi palkoa) ja mustapippureita (noin 10 tilavuusprosenttia).

Valmiste on pakattu noin 250 ml vetävään lasipulloon.

**Luokittelu perustuu 1 ja 6 yleisen tulkintasäännön soveltamiseen.**



*Luokittelusuositus*

**1517 90 99**

**Tuote, joka koostuu seuraavista aineosista (painoprosenteina):**

**- kalaöljy 99,7307**

**- tokoferolit 0,1885**

**- auringonkukkaöljy 0,0808.**

Kyseinen kalaöljy on valmistettu seuraavista kalaheimoista: *Engraulidae*, *Osmeridae*, *Carangidae*, *Clupeidae*, *Salmonidae* ja *Scombridae*. Se ei ole kalanmaksäöljyä.

Tokoferoleja lisätään kalaöljyyn tarkoituksellisesti rasvan hapettumisen estämiseksi. Auringonkukkaöljy toimii kantoaineena ja tokoferolien täyteaineena ennen kuin ne sekoitetaan kalaöljyyn. Auringonkukkaöljyllä varmistetaan lisäksi se, että tokoferolit liukenevat hyvin kalaöljyyn sekoittamisen aikana.

Tuote esitetään tullille irtotavarana käytettäväksi pehmeiden gelatiinikapseleiden tuotantoon.

#### **Perusteet**

Luokittelu määräytyy yhdistetyn nimikkeistön 1 ja 6 yleisen tulkintasäännön sekä CN-koodien 1517, 1517 90 ja 1517 90 99 nimiketekstien mukaisesti.

Tuotetta ei voida luokitella nimikkeeseen 1504 kalaöljyksi, koska se on sekoitettu auringonkukkaöljyn kanssa, sillä eläin- ja kasviöljyjen seokset eivät kuulu kyseiseen nimikkeeseen.

Syötävät seokset, jotka on valmistettu eläin- ja kasviöljyistä, on luokiteltava nimikkeeseen 1517 (ks. myös harmonoidun järjestelmän selitykset, nimike 1517, ensimmäinen kappale, 3 kohta).

Sen vuoksi tuote on luokiteltava CN-koodiin 1517 90 99 syötäväksi eläin- ja kasviöljyjen seokseksi.

*Komission täytäntöönpanoasetus (EU) 2018/1864, EUVL L 304, 29.11.2018, s. 3-5.*

**1518 00 99**

**Rypsiöljyn (97 %) ja rypsiöljyn metyyliesterien (3 %) sekoitus.**

#### **Perusteet**

Luokittelu määräytyy yhdistetyn nimikkeistön 1 ja 6 yleisen tulkintasäännön sekä CN-koodien 1518, 1518 00 ja 1518 00 99 nimiketekstien mukaan.

*Komission asetus (EY) N:o 1858/98, EYVL L 241, 29.8.98, s. 17.*

## IV JAKSO

### ELINTARVIKETEOLLISUUDEN TUOTTEET; JUOMAT, ETYYLIALKOHOLI (ETANOLI) JA ETIKKA; TUPAKKA JA VALMISTETUT TUPAKANKORVIKKEET

#### 16. Ryhmä

##### 1601 00/ 1.

**Pepperoni**, joka on pakattu mozzarellajuuston kanssa yhteen suljettuun muovipussiin, jonka nettopaino on 280 g ja jossa pepperoni ja juusto on erotettu toisistaan vahapaperiliuskalla. Pussi sisältää tavanomaisen määrän yhden ns. extra large -kokoisen pitsan päällystettä, jonka koostumus on: 76 % pieniksi viipaleiksi leikattua ja mausteilla päällystettyä mozzarellajuustoa, 22 % pepperonia, noin 1 % mausteita, canolaöljyä ja noin 1 % kalsiumsilikaattia.

Tullille esitettyä on yhdessä laatikossa 65 tällaista pussia ja ne on tarkoitettu ravintola-alan (pitsariat) käyttöön.

Mozzarellajuusto, joka esitetään tullille pepperonin kanssa, luokitellaan erikseen nimikkeeseen 0406 10.

**Luokittelu perustuu 1 yleisen tulkintasäännön soveltamiseen.**

*Ks. myös luokittelusuositus 0406 10/1.*



*Luokittelusuositus.*

##### 1602 20 90

**Keitetty lihavalmiste**, jonka koostumus on seuraava (painoprosentteina ilmaistuna):

Maksaa:

5

Pilkottua sianlihaa:	5
Kaulalihaa:	2
Munuaisia:	6
Keuhkoja:	13
Pernaa:	7
Kamaraa:	20
Rasvaa, jossa on kamaraa:	20
Muita aineksia:	2
Vettä:	10

Valmiste on säilykepurkeissa.

### Perusteet

Luokittelu määräytyy yhdistetyn nimikkeistön 1 ja 6 yleisen tulkintasäännön, 16 ryhmän 2 huomautuksen sekä CN-koodien 1602, 1602 20 ja 1602 20 90 nimiketekstien mukaisesti.

Maksapitoisuus on riittävä antamaan tuotteelle maksavalmisteen olennaisen luonteen (ks. alanimikkeitä 1602 20 10, 1602 20 90 koskevat yhdistetyn nimikkeistön selittävät huomautukset).

*Komission asetus (EY) N:o 1989/2004, EUVL L 344, 20.11.2004, s. 5. Muutettu komission asetuksella (EY) N:o 1179/2009, EUVL L 317, 3.12.2009, s. 1.*

### 1602 32 30

**Jäädyltetty elintarvikevalmiste**, joka on pienen, taikinän sisään käärityn lihanpyörykän muodossa. Taikinakuori on pohjapuolelta auki ja yläpuolelta työntyy ulos katkaravun osa. Taikinakuoren sisällä oleva sekoitus koostuu kypsennetystä kananlihasta, sipulinpalasista ja mausteista sekä katkaravun loppuosasta. Tuotteen koostumus painoprosenteina:

– kananlihaa	48,2
– katkarapua	13,3
– sipulia	9,7
– taikinaa	28,8

Tuote on valmista syötäväksi rasvassa tai öljyssä kypsennyksen jälkeen.

### Perusteet

Luokittelu määräytyy yhdistetyn nimikkeistön 1 ja 6 yleisen tulkintasäännön, 16 ryhmän 2 huomautuksen, 19 ryhmän 1 a huomautuksen sekä CN-koodien 1602, 1602 32 ja 1602 32 30 nimiketekstien mukaan.

Tuote on nimikettä 1602 koskevien HS-selitysten toisen kappaleen kolmannen kohdan mukaisesti ohuella taikinakuorella peitetty lihavalmiste.

*Komission asetus (EY) N:o 2376/1999, EYVL L 287, 10.11.1999, s. 4.*

### 1602 32 30

**Raa'at kanan rintafileet jäädyltettyinä lohkaraina** vedestä, siipikarjan ruhoista, kasviksista ja liemijauheesta valmistetussa liemessä. Lohkareet painavat noin 15 kiloa ja sisältävät suurin piirtein saman määrän filettä ja lientä.

### Perusteet

Luokittelu määräytyy yhdistetyn nimikkeistön 1 ja 6 yleisen tulkintasäännön sekä CN-koodien 1602, 1602 32 ja 1602 32 30 nimiketekstin mukaan.

Liemen vuoksi fileitä ei voida luokitella 2. ryhmään (ks. harmonoidun järjestelmän selitykset, 2. ryhmä, kohta "tämän ryhmän sekä 16. ryhmän lihan ja muiden eläimenosien erottaminen toisistaan", ensimmäinen kappale).

Kyseessä eivät ole CN-koodissa 2104 10 00 tarkoitetut valmisteet keittoja tai liemiä varten tai keitot ja liemet (ks. harmonoidun järjestelmän huomautukset, nimike 21.04, A kohta, ensimmäinen kappale).

*Komission asetus (ETY) N:o 314/90, EYVL L 35, 7.2.1990, s. 9. Muutettu komission asetuksella (EY) N:o 705/2005, EUVL L 118, 5.5.2005, s. 18. Muutettu komission asetuksella (EY) N:o 1179/2009, EUVL L 317, 3.12.2009, s. 1.*

## 1602 41 – 1602 49

**Säilötty kinkku:** kinkkua (tai muuta sianlihaa) johon on ruiskutettu natriumnitriittiä tai marinadi (sisältäen vettä, suolaa, sokeria, C-vitamiinia, natriumpolyfosfaattia, kaliumnitraattia ja natriumnitriittiä), tyhjöpakattu hermeettisesti suljettuihin tölkköihin ja käsitelty noin 70 °C lämpötilassa; saattaa sisältää pienen määrän lisättyä gelatiinia.

*Luokittelusuositus.*

## 1602 49 19

**Kypsennetystä sianlihasta saatu punaruskeana massana oleva lihavalmiste,** joka koostuu alle 6 cm suuruisista lihapaloista, rasvapaloista ja gelatiinista. Lihapitoisuus (rasva mukaan luettuna), määritettynä asetuksessa (ETY) N:o 226/89 esitetyllä menetelmällä, on yli 80 prosenttia. Lihakudoksen koon ja ominaisuuksien perusteella paloja ei voida tunnistaa kesyn sian kinkusta, reidestä, selästä tai lavasta peräisin oleviksi. Valmiste on pakattu metallirasioihin, joiden nettopaino on pienempi kuin 500 grammaa.

### Perusteet

Luokittelu määräytyy yhdistetyn nimikkeistön 1 ja 6 yleisen tulkintasäännön, 16. ryhmän 2 lisähuomautuksen sekä CN-koodien 1602, 1602 49 ja 1602 49 19 nimiketekstin mukaan.

*Komission asetus (ETY) N:o 1533/92, EYVL L 162, 16.6.1992, s. 5.*

## 1602 50/ 1.

**Mikrovalmiit voileivät ranskalaisten perunoiden kanssa.** Voileivät koostuvat hampurilaisesta (sämpylä mukana), juustohampurilaisesta (sämpylä mukana) tai paahtopaistivoileivästä (sämpylä mukana), joissa kussakin on enemmän kuin 20 painoprosenttia lihaa ja jotka on pakattu vähittäismyyntiä varten ranskalaisten perunoiden kanssa.

**Luokittelu perustuu 3 yleisen tulkintasäännön b alakohdan soveltamiseen.**



*Luokittelusuositus.*

## 1602 50/ 2.

**Valmistettu chilimuhennos**, jonka koostumus on seuraava: 70 % naudanlihaa, 7 % makeaa ja mietoa paprikaa, 7 % sipulia, 5,3 % rypsiöljyä, 3,5 % sokeria, 3,2 % mausteita (mausteyrttejä), 2,1 % kasvitärkkelystä, 0,7 % tummaa suklaata, 0,5 % suolaa, 0,3 % kaakaota ja 0,4 % muita aineita. Tuote on jäädytetty ja pakattu muovipussiin vähittäismyyntiä varten.

**Luokittelu perustuu 1 (16 ryhmän 2 huomautus) ja 6 yleisen tulkintasäännön soveltamiseen.**

*Luokittelusuositus.*

## 1604 14 16

**Nahattomat tonnikalan palat, jäädytetyt (tuna loins)**, nahan poiston helpottamiseksi sekä höyryssä että vedessä esikypsennetyt, joiden proteiinit ovat osittain hyytyneet

*Komission asetus (ETY) N:o 3534/87, EYVL L 336, 26.11.1987, s. 14. Muutettu komission asetuksella (ETY) N:o 2723/90, EYVL L 261, 25.9.1990, s. 24. Muutettu komission asetuksella (EY) N:o 936/1999, EYVL L 117, 5.5.1999, s. 9.*

## 1604 19 97

**Tuote, joka sisältää (paino-prosentteina)**

- **Mullus-suvun raakaa kalaa (paloina) 64**
- **raakoja katkarapuja 10**
- **raakoja kasviksia 26**

**ja joka esitetään tullille puutikussa.**

### Perusteet

Luokittelu määräytyy yhdistetyn nimikkeistön 1 ja 6 yleisen tulkintasäännön, 16 ryhmän 2 huomautuksen sekä CN-koodien 1604, 1604 19 ja 1604 19 97 sanamuodon mukaisesti.

Kasvisten lisäämistä puutikussa olevaan (raakaan) kalanlihaan / (raakoihin) katkarapuihin pidetään valmistuksena. Sen vuoksi luokittelu 3 ryhmään ei tule kyseeseen, sillä tuote on valmistettu muulla kuin kyseisen ryhmän määräyksissä mainitulla tavalla (ks. harmonoidun järjestelmän selitykset, 3 ryhmä, yleisohjeet, viides kappale).

Tuote on sen vuoksi luokiteltava nimikkeeseen 1604 CN-koodin 1604 19 97 kalavalmisteena.

*Komission täytäntöönpanoasetus (EU) N:o 756/2011, EUVL L 199, 2.8.2011, s. 35. Muutettu komission täytäntöönpanoasetuksella (EU) N:o 441/2013, EUVL L 130, 15.5.2013, s. 1.*

## 1605 54 00

**Eri äyriäisten ja nilviäisten lihasta (painoprosentteina ilmaistuna) koostuva tuote:**

- raa'at kalmarin ja seepian lonkerot 25
- raa'at kalmari- ja seepiasuikaleet 20
- raa'at kalmarirenkaat 20
- keitetyt nuoret mattosimpukat 20
- esikeitetyt katkaravut 15

Tuote esitetään tullille jäädytettynä (– 20 °C:n lämpötilassa) 1 kg:n pusseissa (nettopaino 800 g).

### Perusteet

Luokittelu määräytyy yhdistetyn nimikkeistön 1 ja 6 yleisen tulkintasäännön, 16 ryhmän 2 huomautuksen sekä CN-koodien 1605 ja 1605 54 00 nimiketektien mukaisesti.

Tuote koostuu ”merenelävistä” (eri äyriäisten ja nilviäisten lihasta), joista osa on raakoja tai esikeitetyjä (nimike 0307) ja osa on keitetyjä (nimike 1605). Tällainen tuote katsotaan valmisteeeksi ottaen huomioon, että keittäminen estää tuotteen luokituksen 3 ryhmään, kun tuote on, vaikka vain osittain käsitelty menetelmällä, josta ei ole säädetty kyseisessä ryhmässä (ks. myös harmonoidun järjestelmän selitykset, 3 ryhmä, yleisohjeita, viides kohta).

Koska seepiaa ja kalmaria on painon osalta eniten, tuote luokitellaan 16 ryhmän 2 huomautuksen mukaisesti valmisteen suurinta osaa vastaavaan 16 ryhmän CN-koodiin.

Tavara on sen vuoksi luokiteltava CN-koodiin 1605 54 00 valmistetuksi tai säilötyksi kalmariksi ja seepiaksi.

*Komission täytäntöönpanoasetus (EU) N:o 2455/2015, EUVL L 339, 24.12.2015, s. 40.*

### **1605 56 00**

**Kokonaiset simpukat (*Meretrix meretrix*, *Meretrix lyrata*) kuorineen, lämpökäsitellyt ja sen jälkeen jäädytetyt, tiiviisti pakatuissa verkkopusseissa, esitetään tullille 10 kg:n pakkauksissa.**

Lämpökäsittelyssä simpukat upotetaan veteen, jonka lämpötila on 98–100 °C, vähintään 7 minuutin ajaksi. Upottamisen aikana simpukoiden sisälämpötila nousee vähintään 90 °C:seen 90 sekunnin ajaksi.

Tuote ei sovellu välittömään kulutukseen.

### **Perusteet**

Luokittelu määräytyy yhdistetyn nimikkeistön 1 ja 6 yleisen tulkintasäännön ja CN-koodien 1605 ja 1605 56 00 nimiketektien mukaisesti.

Pelkkä kiehattaminen (esikeittäminen), joka on vain kevyt lämpökäsittely, johon ei sisälly varsinaista keittämistä, ei estä tavaran luokittelua 3 ryhmään (ks. myös yhdistetyn nimikkeistön selittävät huomautukset, 3 ryhmä, yleisohjeet, 2 kohta). Simpukoita, joille on tehty lämpökäsittely, jonka aikana simpukoiden sisälämpötila nousee vähintään 90 °C:seen 90 sekunnin ajaksi, ei kuitenkaan voida katsoa esikeitetyiksi vaan keitetyiksi simpukoiksi.

Tavara on sen vuoksi luokiteltava CN-koodiin 1605 56 00 valmistetuiksi simpukoiksi.

*Komission täytäntöönpanoasetus (EU) N:o 1721/2015, EUVL L 252, 29.9.2015, s. 3.*



## 17. Ryhmä

### 1701 91/ 1.

**Sokerinpalat**, jotka sisältävät vähintään 99,7 % sakkaroosia ruokosokerista ja pienen määrän poltettua sokeria (joka myös on saatu ruokosokerista), joka on lisätty väriä antamaan.

**Luokittelu perustuu 1 ja 6 yleisen tulkintasäännön soveltamiseen.**

*Luokittelusuositus.*

### 1701 91 00

**Tuote**, jossa on (painoprosentteina ilmaistuna)

valkoista sokeria	97
lakritsiuutetta	3

Tuote on kidesokerin muodossa ja pakattu vähittäismyyntiä varten.

#### **Perusteet**

Luokittelu määräytyy yhdistetyn nimikkeistön 1 ja 6 yleisen tulkintasäännön sekä CN-koodien 1701, 1701 91 ja 1701 91 00 nimiketekstien mukaisesti.

Tuote on luokiteltava CN-alanimikkeeseen 1701 91 00 sokeriksi, johon on lisätty makuaineita (harmonoidun järjestelmän 17 ryhmää koskevien selitysten yleisohjeissa oleva ensimmäinen kohta, toinen virke, ja nimikettä 1701 koskevien selitysten viides kohta).

Pieni määrä lakritsiuutetta ei muuta tuotteen ominaisuuksia yhdistetyn nimikkeistön 17 ryhmään kuuluvana sokerina.

*Komission asetus (EY) N:o 227/2006, EUVL L 39, 10.2.2006, s. 3.*

### 1701 99 90

**Tuote**, jossa on (painoprosentteina ilmaistuna)

sakkaroosia	99,05
sitruunahappoa	0,95

#### **Perusteet**

Luokittelu määräytyy yhdistetyn nimikkeistön 1 ja 6 yleisen tulkintasäännön sekä CN-koodien 1701, 1701 99 ja 1701 99 90 nimiketekstien mukaisesti.

Tuotetta ei voida pitää yhdistetyn nimikkeistön 17 ryhmän 1 lisähuomautuksessa tarkoitettuna raakasokerina.

Tuote on luokiteltava muuksi sokeriksi CN-alanimikkeeseen 1701 99 90.

*Komission asetus (EY) N:o 227/2006, EUVL L 39, 10.2.2006, s. 3.*

### 1701 99 90

**Tuote**, jossa on (painoprosentteina ilmaistuna)

sakkaroosia	99,5
sitruunahappoa	0,5

### **Perusteet**

Luokittelu määräytyy yhdistetyn nimikkeistön 1 ja 6 yleisen tulkintasäännön sekä CN-koodien 1701, 1701 99 ja 1701 99 90 nimiketektien mukaisesti.

Tuotetta ei voida pitää yhdistetyn nimikkeistön 17 ryhmän 3 lisähuomautuksessa tarkoitettuna valkoisena sokerina.

Tuote on luokiteltava muuksi sokeriksi CN-alanimikkeeseen 1701 99 90.

*Komission asetus (EY) N:o 227/2006, EUVL L 39, 10.2.2006, s. 3.*

### **1701 99 90**

**Tuote**, jossa on (painoprosentteina ilmaistuna)

sakkarosia	99,5
sitruunahappoa	0,4
askorbiinihappoa	0,1

### **Perusteet**

Luokittelu määräytyy yhdistetyn nimikkeistön 1 ja 6 yleisen tulkintasäännön sekä CN-koodien 1701, 1701 99 ja 1701 99 90 nimiketektien mukaisesti.

Tuotetta ei voida pitää yhdistetyn nimikkeistön 17 ryhmän 3 lisähuomautuksessa tarkoitettuna valkoisena sokerina.

Tuote on luokiteltava muuksi sokeriksi CN-alanimikkeeseen 1701 99 90.

*Komission asetus (EY) N:o 227/2006, EUVL L 39, 10.2.2006, s. 3.*

### **1701 99 90**

**Tuote**, jossa on (painoprosentteina ilmaistuna)

sakkarosia	99,7
sitruunahappoa	0,2
askorbiinihappoa	0,1

### **Perusteet**

Luokittelu määräytyy yhdistetyn nimikkeistön 1 ja 6 yleisen tulkintasäännön sekä CN-koodien 1701, 1701 99 ja 1701 99 90 nimiketektien mukaisesti.

Tuotetta ei voida pitää yhdistetyn nimikkeistön 17 ryhmän 3 lisähuomautuksessa tarkoitettuna valkoisena sokerina.

Tuote on luokiteltava muuksi sokeriksi CN-alanimikkeeseen 1701 99 90.

*Komission asetus (EY) N:o 227/2006, EUVL L 39, 10.2.2006, s. 3.*

### **1701 99 90**

**Tuote**, jossa on (painoprosentteina ilmaistuna)

sakkarosia	97,5
kaakaovoita	2,5

Tuote koostuu valkoisesta, makeasta ja kiteisestä jauheesta, joka muistuttaa kaupallista valkoista sokeria.

## Perusteet

Luokittelu määräytyy yhdistetyn nimikkeistön 1 ja 6 yleisen tulkintasäännön sekä CN-koodien 1701, 1701 99 ja 1701 99 90 nimiketektien mukaisesti.

Tuotetta ei voida pitää yhdistetyn nimikkeistön 17 ryhmän 1 lisähuomautuksessa tarkoitettuna raakasokerina.

Tuote on luokiteltava muuksi sokeriksi CN-alanimikkeeseen 1701 99 90, koska kaakaovoipitoisuus ei riitä muuttamaan sen sokeriominaisuuksia.

*Komission asetus (EY) N:o 227/2006, EUVL L 39, 10.2.2006, s. 3.*

## 1701 99 90

**Tuote**, jossa on (painoprosentteina ilmaistuna)

sakkaroosia	97,7
natriumkloridia	2,3

Tuote on valkoista, kiteistä, makeaa ja hieman suolaista jauhetta.

Se koostuu pääasiassa sakkaroosikiteistä. Kuutionmuotoisia natriumkloridikiteitä näkyy hyvin harvakseltaan.

## Perusteet

Luokittelu määräytyy yhdistetyn nimikkeistön 1 ja 6 yleisen tulkintasäännön sekä CN-koodien 1701, 1701 99 ja 1701 99 90 nimiketektien mukaisesti.

Tuote on sakkaroosikiteiden ja natriumkloridin sekoitus. Sitä ei voida pitää yhdistetyn nimikkeistön 17 ryhmän 1 lisähuomautuksessa tarkoitettuna raakasokerina.

Tuote on luokiteltava muuksi sokeriksi CN-alanimikkeeseen 1701 99 90. Tuotteen pieni natriumkloridimäärä (2,3 painoprosenttia) ei muuta sen ominaisuuksia yhdistetyn nimikkeistön 17 ryhmään kuuluvana sokerina.

*Komission asetus (EY) N:o 227/2006, EUVL L 39, 10.2.2006, s. 3.*

## 1701 99 90

**Tuote**, jossa on (painoprosentteina ilmaistuna)

sakkaroosia	95
laktoosia	5

## Perusteet

Luokittelu määräytyy yhdistetyn nimikkeistön 1 ja 6 yleisen tulkintasäännön sekä CN-koodien 1701, 1701 99 ja 1701 99 90 nimiketektien mukaisesti.

Tuote on luokiteltava muuksi sokeriksi CN-alanimikkeeseen 1701 99 90, koska tuotteen laktoosipitoisuus ei muuta sen ominaisuuksia yhdistetyn nimikkeistön 17 ryhmään kuuluvana sokerina.

*Komission asetus (EY) N:o 227/2006, EUVL L 39, 10.2.2006, s. 3.*

## 1702 90

**"Hienolaatuinen melassi"**, joka on valmistettu hydrolysoimalla ja haihduttamalla raakaa ruokosokerimehua ja jota käytetään pääasiallisesti mikro-organismiviljelmien elatusaineena antibioottien ja etyylialkoholin valmistuksessa.

*Luokittelusuositus.*

### 1702 90 95

**Siirappi**, jolla on seuraavat analyttiset tunnusluvut (painoprosentteina):

– laktuloosi	51,3
– laktoosi	5,3
– galaktoosi	7,2
– tagatoosi	1,6
– fruktoosi	0,1

Siirappi sisältää vain laktuloosisynteesin sivutuotteita ja erittäin pienen määrän säilöntäainetta.

#### Perusteet

Luokittelu määräytyy yhdistetyn nimikkeistön 1 ja 6 yleisen tulkintasäännön määräysten sekä CN-koodien 1702, 1702 90 ja 1702 90 95 nimiketektien mukaisesti.

Katso myös harmonoidun järjestelmän selitykset, nimike 17.02, B kohta.

*Komission asetus (EY) N:o 2694/95, EYVL L 280, 23.11.1995, s. 13. Muutettu komission asetuksella (EY) N:o 1179/2009, EUVL L 317, 3.12.2009, s. 1.*

### 1702 90 95

**Inverttisokerisiirappi**, joka sisältää (painoprosentteina):

– sokeria (sakkaroosina ilmaistuna)	66,5
– vettä	31
– propeeniglykolia	2,5

Tuotetta käytetään muun muassa tupakkateollisuudessa kosteuttavana aineena. Se esitetään tullille irtotavarana.

#### Perusteet

Luokittelu määräytyy yhdistetyn nimikkeistön 1 ja 6 yleisen tulkintasäännön ja CN-koodien 1702, 1702 90 ja 1702 90 95 nimiketektien mukaisesti.

Propeeniglykolin lisääminen mainittuna määränä ei muuta tuotteen luonnetta siinä määrin, että tuotetta olisi pidettävä nimikkeeseen 3824 kuuluvana kemiallisena tuotteena.

Tuote on ominaisuuksiltaan nimikkeeseen 1702 kuuluva sokerisiirappi.

*Komission asetus (EY) N:o 447/2009, EUVL L 132, 29.5.2009, s. 5.*

### 1702 90 95

**Inverttisokerisiirappi**, väritön, kirkas, makeutettu ilman tunnistettavan hedelmän makua, jonka analyttiset ominaisuudet ovat seuraavat:

– uute ref. 20 °C	67,0 painoprosenttia
– sakkaroosi	ei havaittavissa
– glukoosi (dekstroosi)	48,0 prosenttia kuivapainosta

- |  |                               |
|--|-------------------------------|
| – fruktoosi  | 48,8 prosenttia kuivapainosta |
| – tuhka  | alle 0,01 painoprosenttia     |
| – titrattavia happoja (pH 7,0) viinihappona ilmaistuna | 0,11 painoprosenttia          |

Tuote saatetaan markkinoille nimikkeellä puhdistettu rypälemehutiiviste.

### Perusteet

Luokittelu määräytyy yhdistetyn nimikkeistön 1 ja 6 yleisen tulkintasäännön sekä CN-koodien 1702, 1702 90 ja 1702 90 95 nimiketekstin mukaan.

Koska lähes kaikki aineosat sokereita lukuun ottamatta ovat hävinneet, tuote on menettänyt CN-koodin 2009 69 rypälemehutiivisteen luonteen.

*Komission asetus (ETY) N:o 3513/92, EYVL L 355, 5.12.1992, s. 12. Muutettu komission asetuksella (EY) N:o 936/1999, EYVL L 117, 5.5.1999, s. 9. Muutettu komission asetuksella (EY) N:o 1179/2009, EUVL L 317, 3.12.2009, s. 1.*

#### 1704 90/ 1.

**Ginseng-tabletit**, suorakulmaisten makeisten muodossa (sivun pituus noin 22 mm, paksuus noin 7 mm), jotka sisältävät standardoitua tiivistettyä ginsenguutetta (noin 50 mg tablettia kohden), ruokosokeria (47 % painosta), kasviöljyä, gelatiinia, emulgointiainetta (arabikumia), sitruunahappoa, askorbiinihappoa, haihtuvaa appelsiiniöljyä ja väriainetta.

Katso myös luokittelusuositukset 2106 90/ 7. ja 2205 10/ 2.

*Luokittelusuositus.*

#### 1704 90/ 2.

**Sokerivalmisteet**, jotka esitetään tullattavaksi settinä, joka koostuu kahdesta pienestä valmistepakkauksesta ja uudelleenkäytettävästä muovisesta annostelijasta, jotka vähittäismyyntiä varten on pakattu polyetyleenipussiin.

*Luokittelusuositus.*

#### 1704 90/ 3.

**Kurkkupastillit ja yskänkaramellit**, jotka koostuvat pääasiallisesti sokerista ja makuaineista, esim. mentolista, eukalyptuksesta tai piparminttuöljystä. Nämä pastillit ja karamellit eivät sisällä muita aktiivisia ainesosia.

*Luokittelusuositus.*

#### 1704 90/ 4.

**Sokerivalmiste (makeinen)**, joka sisältää sokeria, glukoosia, voita, kasvirasvaa, maitojauhetta, suolaa, soijalesitiiniä, mallasuutetta ja makuaineita. Valmistajan tuotteeseen sisältyväksi ilmoittamaa vähäistä kaakaojauhemäärää ei pystytty todentamaan analyysillä.

*Luokittelusuositus.*

#### 1704 90/ 5.

**Sokerivalmiste (makeinen)**, joka sisältää sokeria, glukoosia, sitruunahappoa, pektiiniä, omenan hedelmälihaa, tiivistettyä kaakaomakuainetta ja muita makuaineita. Valmistajan tuotteeseen sisältyväksi ilmoittamaa vähäistä kaakaojauhemäärää ei pystytty todentamaan analyysillä.

*Luokittelusuositus.*

#### **1704 90/ 6.**

**Sokerivalmiste (makeinen)**, joka sisältää sokeria, glukoosia, maitohappoa, mentholia ja piparminttuöljyä. Valmistajan tuotteeseen sisältyväksi ilmoittamaa vähäistä kaakaojauhemäärää ei pystytty todentamaan analyysillä.

*Luokittelusuositus.*

#### **1704 90/ 7.**

**Sokerivalmiste (makeinen)**, joka sisältää sokeria, glukoosia ja makuaineita. Valmistajan tuotteeseen sisältyväksi ilmoittamaa vähäistä kaakaojauhemäärää ei pystytty todentamaan analyysillä.

*Luokittelusuositus.*

#### **1704 90/ 8.**

**Sokerivalmiste (makeinen)**, joka sisältää sokeria, glukoosia, maitohappoa ja makuaineita. Valmistajan tuotteeseen sisältyväksi ilmoittamaa vähäistä kaakaojauhemäärää ei pystytty todentamaan analyysillä.

*Luokittelusuositus.*

#### **1704 90/ 9.**

”**Halva**” seesamivälipala, joka on tahnana oleva sokerivalmiste, pakattu vähittäismyyntiä varten ja saatu sekoittamalla yhteen jauhettuja seesaminsiemeniä (52 %) ja luonnonhunajaa (48 %).

**Luokittelu perustuu 1 ja 6 yleisen tulkintasäännön soveltamiseen.**

*Luokittelusuositus.*

#### **1704 90/ 10.**

**Tabletit yskään ja kurkkutabletit**, jotka koostuvat pääasiallisesti seuraavista aineista: sokereita (43,5 %), lakritsiuutetta (13,5 %), muita elintarvikkeita kuten esim. tärkkelystä ja selluloosaa (17,6 %), kivennäisaineita kuten esim. kalsiumkarbonaattia ja talkkia (10,4 %) ja makuaineita (esim. mentolia, piparminttuöljyä, anisöljyä, eukalyptusöljyä, kreosoottia ja paprikaa).

Tuote on pakattu vähittäismyyntipakkauksiin.

**Luokittelu perustuu 1 ja 6 yleisen tulkintasäännön soveltamiseen.**

*Luokittelusuositus.*

#### **1704 90/ 11.**

**Yskän lievitykseen tarkoitetut tabletit**, joiden pääasiallinen koostumus on seuraava: sokerit (noin 1,9 g/tabletti), glykyrritsauute (lakritsijuuriuute) (35 mg/ tabletti), muut ravintoaineet (esim. tärkkelys ja gelatiini) ja makuaineet (esim. mentoli, piparminttuöljy, anisöljy, eukalyptusöljy, vuorimäntyöljy [pumilioöljy] ja paprika).

Tuote on pakattu vähittäismyyntipakkauksiin.

**Luokittelu perustuu 1 ja 6 yleisen tulkintasäännön soveltamiseen.**

*Luokittelusuositus.*

#### **1704 90 55**

**Pastillit yskään ja kurkun ärsytykseen**, joiden koostumus on seuraava (painoprosentteina):

– sakkaroosi, glukoosi ja karamelliväri	99,500
– kamferi	0,007
– mentoli	0,207
– eukalyptoli	0,069
– tolubalsami	0,003
– tymoli	0,069
– bentsyylialkoholi	0,138

*Komission asetus (ETY) N:o 717/85, EYVL L 78, 21.3.1985, s. 13. Muutettu komission asetuksella (ETY) N:o 2723/90, EYVL L 261, 25.9.1990, s. 24.*

#### **1704 90 99**

**Kahdesta ontosta, puolipallon muotoisesta, yhteen liitetystä vohvelista tehty tuote, jonka kaakaota sisältämättömässä maitokermatäytteessä on manteli.** Tuote on peitetty valkoisella kuorrutuksella, joka on sokeri-, kasvirasva-, rasvaton maito- ja kookosmaitopohjainen valmiste ja jonka päällä on kookoshiutaleita.

Tuote on läpimitaltaan noin 2,5 cm suuruisen pallon muotoinen. Paistettu vohveli, joka ei näy ulkopuolelle, on noin 2 mm paksu.

#### **Perusteet**

Luokittelu määräytyy yhdistetyn nimikkeistön 1 yleisen tulkintasäännön, 3 yleisen tulkintasäännön b alakohdan ja 6 yleisen tulkintasäännön määräysten sekä CN-koodien 1704, 1704 90 ja 1704 90 99 nimiketekstien mukaisesti.

Vaikka tuotteen valmistamisessa käytetään pallon muotoista vohvelia, se on luonteeltaan nimikkeeseen 1704 kuuluva sokerivalmiste, eikä se pysy koossa pelkästään vohvelin ansiosta.

Vohvelit voidaan luokitella nimikkeeseen 1905 vain jos ne ovat luonteeltaan leipomatuotteita. Nimikkeessä 1905 ei ole rajoitusta leivosten täytteiden enimmäismäärille. Tuotteen olennainen luonne ei kuitenkaan johdu vohvelista, joka antaa sille ainoastaan muodon ja erottaa täytteen kuorrutuksesta. Tämän vuoksi tuotetta ei voida luokitella nimikkeeseen 1905.

*Komission asetus (EY) 1049/2006, EUVL L 188, 11.7.2006, s. 5.*

## 18. Ryhmä

### 1806 10 90

**Elintarvikevalmiste**, joka koostuu kaakaojauheesta ja sokerista ja jossa on (painoprosentteina ilmaistuna):

sokeria	99,5–99,7
kaakaojauhetta, joka laskettu sen jälkeen kun rasva on kokonaan poistettu	0,2–0,4

Tuote on ruskehtavina kiteinä. Sitä käytetään ja myydään sokerina.

### Perusteet

Luokittelu määräytyy yhdistetyn nimikkeistön 1 ja 6 yleisen tulkintasäännön, 18 ryhmän 2 huomautuksen sekä CN-koodien 1806, 1806 10 ja 1806 10 90 nimiketektien mukaisesti.

Tuotetta ei voida luokitella 17 ryhmään, koska kaakaojauhopeniteisuus voidaan havaita kemiallisessa analyysissä.

Tuote on kaakaota sisältävä elintarvikevalmiste (18 ryhmän 2 huomautus).

*Komission asetus (EY) 242/2006, EUVL L 40, 11.2.2006, s. 7.*

### 1806 31, 1806 32

**Sokerimakeiset**, kaakaota sisältävät, sekoitettuna eri suhteissa kaakaota sisältämättömiin makeisiin, pakattuina rasioihin sekoituksina myytäväksi.

*Luokittelusuositus.*

### 1806 90/ 1.

**Suklaapäällysteinen kupolinmuotoinen tuote**, halkaisija noin 3,5 cm, joka koostuu ohuesta vohvelista (noin 1–2 mm paksusta) ja jonka täytteessä on pieniä kuivattuja mansikkahiutaleita, kokonaisuus on päällystetty maitosuklaalla.

*Luokittelusuositus.*

### 1806 90/ 2.

**Suklaapohjainen yhdistelmätuote**, joka koostuu kananmunan muotoisesta kuoresta, jonka ulkokerros on suklaata ja sisäkerros sokeria, maitotuotteita ja kasvirasvoja. Tuote sisältää muovikotelon, jonka sisällä on yllätyslelu (esim. koottava muovihelikopteri).

**Luokittelu perustuu 3 yleisen tulkintasäännön b alakohdan soveltamiseen.**



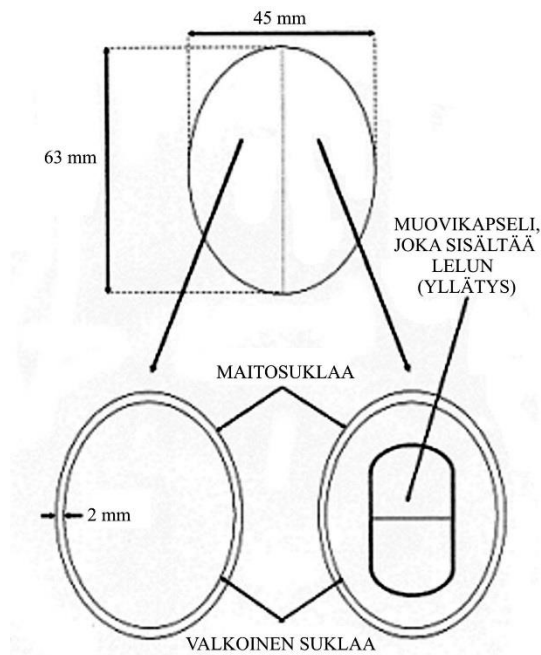

*Luokittelusuositus.*

**1806 90/ 3.**

**Suklaamakeiset (maitosuklaata sokerikuoressa)**, jotka on pakattu kahteen pussiin, joista kummankin nettopaino on 45 g ja jotka esitetään tullille muovisessa säiliössä, kokoonpantuna tavarana vähittäismyyntiä varten. Säiliössä on kansi, johon on kiinnitetty uudelleen käytettävissä oleva annostelija. Annostelija, joka on makeisalalla käytettävän hahmon muotoinen, on tarkoitettu täytettäväksi makeisilla, joita annostellaan puristamalla hahmon kättä.

**tulkintasäännön soveltamiseen.**

*Katso myös luokittelusuositukset 1806 90/ 4 ja 9503 00/ 10.*



*Luokittelusuositus.*

**1806 90/ 4.**

**Suklaamakeiset**, jotka sisältävät maitosuklaalla (48 %) ja sokerilla päällystettyjä maapähkinöitä (23 %) ja jotka esitetään tullille pahvirasiassa, jonka nettopaino on 140 g. Muovisen kannen päällä on makeisalalla käytettävä leluhahmo, joka on kiinnitetty jouseen. Lelu voidaan irrottaa jousesta.

**Luokittelu perustuu 1 yleisen tulkintasäännön, 5 yleisen tulkintasäännön b kohdan ja 6 yleisen tulkintasäännön soveltamiseen.**

*Katso myös luokittelusuositukset 1806 90/ 3 ja 9503 00/ 10.*



*Luokittelusuositus.*

#### **1806 90 11**

**Pallon muotoinen arabikumilla päällystetty elintarvikevalmiste**, joka voidaan syödä yhtenä suupalana ja jossa on pääasiassa maitosuklaata sokeria, rommia, raastettua kookosta, kaakaotahnaa ja kaakaovoita.

#### **Perusteet**

Luokittelu määräytyy yhdistetyn nimikkeistön 1 ja 6 yleisen tulkintasäännön, 18 ryhmän 2 lisähuomautuksen sekä CN-koodien 1806, 1806 90 ja 1806 90 11 nimiketektien mukaan.

*Komission asetus (EY) N:o 1264/98, EYVL L 175, 19.6.1998.*

#### **1806 90 19**

**Kahdesta ontosta, puolipallon muotoisesta, yhteen liitetystä vohvelista tehty tuote, jonka kaakaota sisältävässä kermanougat- ja pähkinätäytteessä on hasselpähkinä ja jonka päällä on kuoritus suklaasta ja rouhituista hasselpähkinöistä.**

Tuote on läpimitaltaan noin 3 cm suuruisen pallon muotoinen. Paistettu vohveli, joka ei näy ulkopuolelle, on noin 2 mm paksu.

#### **Perusteet**

Luokittelu määräytyy yhdistetyn nimikkeistön 1 yleisen tulkintasäännön, 3 yleisen tulkintasäännön b alakohdan ja 6 yleisen tulkintasäännön sekä 17 ryhmän 1 huomautuksen a alakohdan, 18 ryhmän 2 huomautuksen ja CN-koodien 1806, 1806 90 ja 1806 90 19 nimiketektien mukaisesti.

Tuote on luonteeltaan nimikkeeseen 1806 kuuluva täytetty suklaa (yhdistetyn nimikkeistön nimikkeitä 1806 90 11 ja 1806 90 19 koskevat selittävät huomautukset). Vaikka tuote valmistetaan pallonmuotoisesta paistetusta vohvelista, joka täytetään ja kuorutetaan, tuotteen muoto, koko ja tuotteen ominaisuuksien pysyvyys eivät riipu ainoastaan vohvelista.

Vohvelit voidaan luokitella ainoastaan nimikkeeseen 1905, kun ne ovat luonteeltaan leipomatuotteita. Nimikkeeseen 1905 ei sisälly leivosten täytteiden enimmäismääriä. Tuotteen olennainen luonne ei kuitenkaan johdu vohvelista, joka antaa sille ainoastaan muodon ja erottaa täytteen kuorrutuksesta. Tämän vuoksi tuotetta ei voida luokitella nimikkeeseen 1905.

*Komission asetus (EY) 1049/2006, EUVL L 188, 11.7.2006, s. 5.*

## 19. Ryhmä

### 1901 10/ 1.

**Vieroitusvalmiste/äidinmaidonkorvike jauheena**, joka koostuu seuraavista aineista: kivennäisaineista puhdistettu herajauhe, rasvaton maitojauhe, kasviöljyjen seos, laktoosi, galakto-oligosakkaridisiirappi, heraproteiinitiviste, kalaöljy, vitamiinit, kivennäisaineet ja elintarvikelisäaineet. Tuote on vähittäismyynti-pakkauksessa, jonka nettopaino on 700 g. Tuotetta markkinoidaan kuuden kuukauden ikäisten ja sitä vanhempien vauvojen sekä pienten lasten kulutettavaksi veteen sekoittamisen jälkeen.

**Luokittelu perustuu 1 ja 6 yleisen tulkintasäännön soveltamiseen.**

*Luokittelusuositus.*

### 1901 10/ 2.

**Vieroitusvalmiste/äidinmaidonkorvike jauheena**, joka koostuu seuraavista aineista: rasvaton maitojauhe, maltodekstriini, maitorasva, galakto-oligosakkaridijauhe, sakkaroosi, kivennäisaineista puhdistettu herajauhe, maissiöljy, heraproteiinitiviste, kalaöljy, vitamiinit, kivennäisaineet ja elintarvikelisäaineet. Tuote on vähittäismyyntipakkauksessa, jonka nettopaino on 900 g. Tuotetta markkinoidaan 1–3 -vuotiaiden lasten kulutettavaksi veteen sekoittamisen jälkeen, mutta se soveltuu myös kuuden kuukauden ikäisille ja sitä vanhemmille vauvoille.

**Luokittelu perustuu 1 ja 6 yleisen tulkintasäännön soveltamiseen.**

*Luokittelusuositus.*

### 1901 20/ 1.

**Kypsentämätön pizza**, joka koostuu pizzapohjasta (taikina) ja täytteestä; nettopaino 580 g, pakattu vähittäismyyntiä varten. Ainekset: vehnä jauho, vesi, juusto, kasvirasvajuusto, sienet, naudanliha (4,7 painoprosenttia), sipuli, tomaattipyree, kasviöljy (oliivi-), hiiva, suola, sokeri, nostatusaine, mallasuute, osittain hydroitu kasviöljy, modifioitu tärkkelys, valkosipuli ja mausteet. Pizza on ennen sen syömistä kypsennettävä 15–20 min. (esikuumennetussa uunissa) tai 20–25 min. (kylmässä uunissa).

**Luokittelu perustuu 1 ja 6 yleisen tulkintasäännön soveltamiseen.**

*Luokittelusuositus.*

### 1901 20 00

**Kypsentämätön taikina, valmiiksi sekoitettu, syväjäädetyt**, pääasiallisesti vehnä jauhoista, joihin on lisätty margariinia, rasvasta, vedestä, hiivasta ja kananmunista valmistettu sekä marsipaanista, sokerista, maissitärkkelyksestä, vedestä ja margariinista koostuvalla massalla täytetty. Määrätyssä muodossa oleva tuote on sulatettuna paistovalmis.

#### Perusteet

Luokittelu määräytyy yhdistetyn nimikkeistön 1 ja 6 yleisen tulkintasäännön sekä CN-koodien 1901 ja 1901 20 00 nimiketekstin mukaan (ks. myös yhdistetyn nimikkeistön selitykset, CN-koodit 1901 20 00 ja 1905).

*Komission asetus (ETY) N:o 440/91, EYVL L 52, 27.2.1991, s. 7.*

## 1901 20 00

Leivän tekoon tarkoitettu **jauhopohjainen valmiste**, jossa on (painoprosentteina)

- tavallisesta vehnästä valmistettuja jauhoja 88
  - ruisjauhoja 10
  - kuivattua ruishapatetta 1
  - leivontahiivaa, emulgointiainetta 1
- ja hyvin pieniä määriä amylaasia ja antioksidanttia (E 300).

### Perusteet

Luokittelu määräytyy yhdistetyn nimikkeistön 1 ja 6 yleisen tulkintasäännön sekä CN-koodien 1901 ja 1901 20 00 nimiketektien mukaan.

Lisätty leivontahiiva ja ruishapate antavat tuotteelle nimikkeen 1905 leipomatuotteiden valmistamiseen käytettävän sekoituksen luonteen eikä se 11. ryhmän ryhmähuomautuksen 1 b nojalla voi kuulua 11. ryhmään.

*Komission asetus (EY) N:o 169/99, EYVL L 19, 26.1.1999, s. 6.*

### 1901 90/ 1.

**Valmiste**, joka sisältää perunatärkkelystä (88,5 %), maltodekstriiniä (8,5 %), mononatriumglutamaattia (2 %) ja suolaa ja jota käytetään elintarviketuotteiden valmistukseen.

**Luokittelu perustuu 1 ja 6 yleisen tulkintasäännön soveltamiseen.**

*Luokittelusuositus.*

### 1901 90/ 2.

**Kermavaahto** aerosolipurkissa, tuoksuu ja maistuu vaniljalta, sisältää lehmänmaidosta saatua kermaa, inverttisokerisiirappia, maitotiivistettä, glukoosia, luonnollista aromiainetta (vanilja) ja stabilointiainetta (E 407).

**Luokittelu perustuu 1 ja 6 yleisen tulkintasäännön soveltamiseen.**

*Luokittelusuositus.*

### 1901 90/ 3.

**Juuston korvikkeena kulutettavaksi tarkoitettu valmiste**, joka koostuu rasvattomasta maidosta (81,8 %, kasviöljyistä (15,65 %) ja pienistä määristä suolaa maito(hera)proteiinia, juoksetetta, hapateviljelmää, väriainetta ja D-vitamiinia. Valmiste saadaan seuraavasti: rasvatonta maitoa ja kasviöljyjä sekoitetaan yhteen ja käsitellään sen jälkeen bakteeriviljelmällä ja entsyymeillä, saostetaan, erotetaan kaseiini, kuumennetaan, puristetaan, muotoillaan, leikataan, suolataan ja kypsennetään lopuksi 7-10 viikkoa. Valmisteesta käytetään toisinaan nimeä "keinotekoinen juusto".

**Luokittelu perustuu 1 ja 6 yleisen tulkintasäännön soveltamiseen.**

*Luokittelusuositus.*

### 1901 90 91

**Tuote**, jonka koostumus on seuraava (painoprosenttia):

- jogurttia (maitorasvapitoisuus 0,1 painoprosenttia) 76

- maustettua aloe vera -valmistetta 22
- sokeria 2

Tuote on väriltään vihertävän valkoinen. Se on sakeudeltaan tavanomaisen jogurtin kaltainen. Siinä näkyy aloe vera -valmisteen osia.

Tuote on 150 g:n pakkauksissa.

### Perusteet

Luokitus määräytyy yhdistetyn nimikkeistön 1 ja 6 yleisen tulkintasäännön sekä CN-koodien 1901, 1901 90 ja 1901 90 91 nimiketektien mukaisesti.

Aloe vera ei ole 8 ryhmään kuuluva hedelmä, vaan 6 ryhmään kuuluva kasvi. Sen vuoksi tuote ei vastaa nimikkeen 0403 nimiketektistä.

Meijerituotteisiin perustuvat elintarvikevalmisteet eivät kuulu 4 ryhmään (ks. Harmonoidun järjestelmän 4 ryhmää koskevien selitysten yleisohjeiden I kohdan viimeisen kohdan a alakohta).

Tuote kuuluu nimikkeeseen 1901, koska siinä on maidon luonnollisten aineosien lisäksi sellaisia aineksia, joita ei sallita nimikkeisiin 0401 – 0404 kuuluvissa tuotteissa (ks. Harmonoidun järjestelmän nimikettä 1901 koskevien selitysten III kohdan ensimmäinen kohta).

*Komission asetus (EY) N:o 161/2007, EUVL L 51, 20.2.2007, s. 5.*

### 1901 90 91

**Tuote, joka koostuu hieman liimamaisista ja tahmeista, läpikuultavista valkoisista osista, joiden pituus on noin 1 cm ja halkaisija noin 3 mm. Tuote on suolavedessä, se on hyytelömäistä ja muistuttaa ulkonäöltään lasinuudeleita.** Se on pakattu vähittäismyyntiä varten 250 gramman pakkauksiin (valutettu nettopaino 160 grammaa).

Tuote valmistetaan sekoittamalla konjak- mukulajauhoa (*Amorphophallus konjac*) veteen, jossa on kalsiumhydroksidia (painoprosenttisuhteet seoksessa: konjak-mukulajauhoa 3–7, vettä 93–97).

Seosta keitetään ja saatu geeli puristetaan muotin läpi, mikä antaa tuotteelle sen lopullisen muodon.

### Perusteet

Luokittelu määräytyy yhdistetyn nimikkeistön 1 ja 6 yleisen tulkintasäännön, 19 ryhmän 2 huomautuksen sekä CN-koodien 1901, 1901 90 ja 1901 90 91 nimiketektin mukaisesti.

Nimikkeen 1901 elintarvikevalmisteet tehdään hienoista tai karkeista jauhoista, rouheista, tärkkelyksestä tai mallasuutteesta. Ilmaisilla ”hienot jauhot” ja ”karkeat jauhot” tarkoitetaan mihin tahansa ryhmään kuuluvia kasviperäisiä jauhoja ja jauheita, muita kuin kuivatusta kasviksista (nimike 0712) tai kuivatusta palkoviljasta (nimike 1106) valmistettuja jauhoja tai jauheita (ks. 19 ryhmän 2 huomautus). Konjak-mukulat (kokonaisina, rouheena tai jauheena) luokitellaan nimikkeeseen 1212 (ks. myös yhdistetyn nimikkeistön selittävät huomautukset, nimike 1212).

Vaikka tuote on hyytelömäistä, se ei ole nimikkeen 1302 kasviaineista saatu kasvilima tai paksunnosaine. Tuote on sen vuoksi luokiteltava CN-koodiin 1901 90 91.

*Komission täytäntöönpanoasetus (EU) N:o 973/2014, EUVL L 274, 16.9.2014, s. 4. Oikaisu komission täytäntöönpanoasetukseen (EU) N:o 973/2014, EUVL L 43, 18.2.2015, s. 33.*

### 1901 90 99

**Jauheen muodossa oleva tuote**, 30 prosenttia natriumkaseinaattia, 69 prosenttia kuorittua maitoa ja 1 prosentin hydrolysoitua kasvisöljyä sisältävä, jonka analyttiset tiedot ovat seuraavat (painoprosentteina):

– proteiinit	50,5
– laktoosi	34,6
– tuhka	7,4
– maitorasva	1,5
– hydrolysoitu kasvisöljy	1,0
– kosteuspitoisuus	5

### Perusteet

Luokittelu määräytyy yhdistetyn nimikkeistön 1 ja 6 yleisen tulkintasäännön sekä CN-koodien 1901, 1901 90 ja 1901 90 99 nimiketekstin mukaan.

Tuotteeseen sisältyvän hydrolysoidun kasvisöljyn ja natriumkaseinaatin vuoksi sitä ei voida luokitella 4. ryhmään.

*Komission asetus (ETY) N:o 440/91, EYVL L 52, 27.2.1991, s. 7. Muutettu komission asetuksella (EY) N:o 936/1999, EYVL L 117, 5.5.1999, s. 9.*

### 1902.20/ 1.

**Valmiste, joka koostuu katkaravuilla täytetyistä makaronivalmisteista ("won ton") ja tiivistetystä keitosta.** Valmiste on jäädytetty ja pakattu muovikulhoon vähittäismyyntiä varten. Valmisteeseen lisätään vesi ja se lämmitetään mikroaaltouunissa, minkä jälkeen se on valmista nautittavaksi. **Luokittelu perustuu 1 ja 6 yleisen tulkintasäännön soveltamiseen.**



*Luokittelusuositus.*

### 1902.20/2.

**Sarja, joka koostuu katkaravuilla täytetyistä makaronivalmisteista ("won ton") ja pussillisesta keittojauhetta.** Sarja on jäädytetty ja pakattu kartonkiseen astiaan vähittäismyyntiä varten. Keittojauhe sekoitetaan veteen ja "wontonit" kypsennetään keitossa, minkä jälkeen tuote on valmista nautittavaksi.

**Luokittelu perustuu 1, 2b, 3b ja 6 yleisen tulkintasäännön soveltamiseen.**

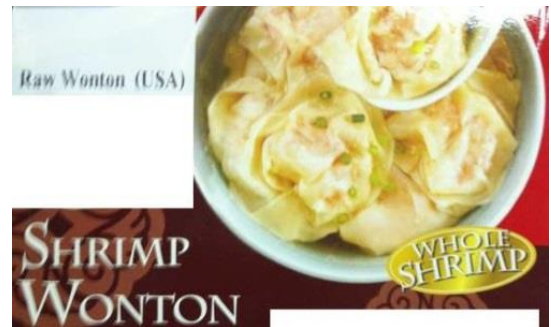

*Luokittelusuositus.*

### **1902 30/ 1.**

**Valmiste**, jonka sisällön nähtävissä olevat palat ovat painosta 22,9 % lihapyöryköitä, 20,5 % makaronivalmistetta ja 1,28 % kasviksia. Lihapyörykät sisältävät 63,8 % lihaa, jolloin koko valmisteen lihapitoisuus on 14,6 %. Valmiste on pakattu vähittäismyyntiä varten lasiastiaan, tavarannettopaino on 190 g, ja valmiste on tarkoitettu pikkulasten (yhden vuoden ikäisestä alkaen) kulutettavaksi sen jälkeen kun se on lämmitetty ennen tarjoilua.

**Luokittelu perustuu 1 ja 6 yleisen tulkintasäännön soveltamiseen.**



*Luokittelusuositus.*

### **1902 30 10**

**Tuote**, jossa on kuivatuista esikeitetyistä nuudeleista muodostuva kappale (noin 65 g), mausteita sisältävä pussi (noin 3,4 g), ruokaöljyä sisältävä pussi (noin 2 g) ja kuivattuja kasviksia sisältävä pussi (noin 0,8 g).

Tuote esitetään tullille sarjana (yhteen pakattuna), joka on pakattu vähittäismyyntiä varten nuudeliaterian valmistamiseksi.

Pakkaukseen painettujen ohjeiden mukaan tuotteeseen on lisättävää kiehuvaa vettä ennen sen syömistä.

### **Perusteet**



Luokittelu määräytyy yhdistetyn nimikkeistön 1 yleisen tulkintasäännön, 3 yleisen tulkintasäännön b alakohdan ja 6 yleisen tulkintasäännön sekä CN-koodien 1902, 1902 30 ja 1902 30 10 nimiketektien mukaisesti.

Tuote on 3 yleisen tulkintasäännön b alakohdan mukainen vähittäismyyntiä varten pakattu sarja. Nuudelit antavat tuotteelle sen olennaisen luonteen, koska niiden osuus tuotteesta on suurin. Sen vuoksi luokittelu nimikkeeseen 2104 keitoksi tai liemeksi tai niitä varten tarkoitetuksi valmistetuksi ei tule kyseeseen.

Näin ollen tuote on luokiteltava nimikkeeseen 1902 makaronivalmistetuksi, joka voi olla kypsennetty, täytetty tai muulla tavalla valmistettu.

*Komission täytäntöönpanoasetus (EU) N:o 767/2014, EUVL L 209, 16.7.2014, s. 12.*

#### **1904 10/ 1.**

**Rapeat pikkupurtavat ns. ”naksut” pursotettuina kierteinä.** Tuote koostuu pääasiassa maissirouheesta, johon on lisätty auringonkukkaöljyä ja juustojauhetta. Juustojauhe sisältää myös piimäjauhetta, väriainetta (paprikauutetta) ja suolaa.

Maissirouhe, joka kosteuspitoisuus on alun perin 12–13 %, on kostutettu edelleen lisäämällä 2-6 % vettä, jotta pursottimessa saadaan paineessa ja korkeassa lämpötilassa tarvittava mahdollisimman hyvä kitka. Pursottamisen jälkeen maissikierteet on kuivattu ja sen jälkeen tuotteeseen on lisätty juustojauhe ja auringonkukkaöljy mausterummussa.

**Luokittelu perustuu 1 ja 6 yleisen tulkintasäännön soveltamiseen.**



*Luokittelusuositus.*

#### **1904 10 10**

**Tuote, joka esitetään tullille pieninä, juustolla maustettuina, kaaren muotoisina paloina** ja jonka aineosina ovat maissijauho, kasviöljy, juustojauhe (hiivauute, väriaineet), maitojauhe, suola, tärkkelys ja dekstroosi.

Tuote valmistetaan kuivatusta, murskatusta maissista (karkeasta maissijauhosta), joka kostutetaan vedellä (6–9 prosenttia). Vesi lisätään prosessiaineeksi. Seos syötetään suuressa paineessa ja korkeassa kuumuudessa puristuskoneeseen. Ilmanpaineen kohdatessaan tahna laajenee.

Puristusprosessi tapahtuu 150 °C:ssa. Puristamisen jälkeen tuote kuivataan ja sitä paahdetaan hieman 120–130 °C:ssa sähkökuivurissa. Tämän jälkeen tuote syötetään päällystysrumpuun, jossa se päällystetään öljyn ja kuivatavaroiden seoksella.

Tuote on pakattu vähittäismyyntiä varten nettopainoltaan 34–450 gramman pakkauksiin.

## Perusteet

Luokittelu määräytyy yhdistetyn nimikkeistön 1 ja 6 yleisen tulkintasäännön määräysten ja CN- koodien 1904, 1904 10 ja 1904 10 10 nimiketektien mukaisesti.

Koska tuote on tehty paineen ja kuumentamisen avulla puristetusta maissitahnasta, sen katsotaan olevan tehty paisuttamalla. Sen vuoksi sen katsotaan olevan alanimikkeessä 1904 10 tarkoitettu viljasta ja viljatuotteista paisuttamalla tai paahtamalla tehty elintarvikevalmiste (ks. myös harmonoidun järjestelmän selitykset, nimike 1904, A kohta).

Luokittelu nimikkeeseen 1905 ei tule kyseeseen, sillä tuotetta ei ole tehty taikinasta eikä sitä ole kuumennettu lisää (ks. myös harmonoidun järjestelmän selitykset, nimike 1904, A kohdan viides kappale).

Tuote on sen vuoksi luokiteltava CN-koodiin 1904 10 10.

*Komission täytäntöönpanoasetus (EU) N:o 443/2013, EUVL L 130, 15.5.2013, s. 18.*

## 1904 10 30

**Kiekon muotoinen tuote** (halkaisija noin 4,5 cm ja paksuus noin 1 cm), joka on valmistettu paisutetusta riisistä ja jonka toinen puoli on peitetty ohuella, tummanruskealla, vähemmän kuin 0,4 % kaakaota sisältävällä, enintään 0,5 mm paksulla kuorutuksella. Tuote koostuu paisutetusta riisistä, sokerista, kasvirasvasta, rasvattomasta ja vähärasvaisesta maitojauheesta, herajauheesta, johanneksenleipäpuujauheesta, soijalesitiinistä, väriaineesta ja makuaineesta. Tuote on pakattu vähittäismyyntipakkaukseen.

Ks. valokuva (\*).

## Perusteet

Luokittelu määräytyy yhdistetyn nimikkeistön 1 ja 6 yleisen tulkintasäännön, 18 ryhmän 1 huomautuksen, 19 ryhmän 3 huomautuksen sekä CN-koodien 1904, 1904 10 ja 1904 10 30 nimiketektien mukaan.

Tuote sisältää 19 ryhmän 3 huomautuksen mukaisesti alle 6 painoprosenttia kaakaota täysin rasvattomasta aineesta laskettuna (ks. harmonoidun järjestelmän selitykset, 19 ryhmän yleisohjeet).

Tuotetta ei voida 19 ryhmän 3 huomautuksen tarkoittamassa merkityksessä pitää nimikkeeseen 1806 kuuluvana suklaalla päällystettynä valmisteena (ks. myös harmonoidun järjestelmän selitykset, 18 ryhmän yleisohjeet, poikkeus d).

Tuote täyttää nimikkeen 1904 vaatimukset, sillä se on tehty viljaa paisuttamalla tai paahtamalla eikä sitä voida luokitella muuhun nimikkeistön nimikkeeseen (ks. harmonoidun järjestelmän selitykset, nimike 1904, osa A).

(\* Valokuva on ainoastaan ohjeellinen.

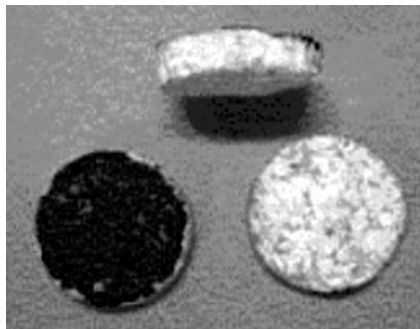

*Komission asetus (EY) N:o 1021/2003, EUVL L 147, 14.6.2003, s. 12.*

## 1904 10 90

### **Paahdettuna viljatuotteena oleva elintarvikevalmiste.**

Vehnänjyvät höyrytetään, kuoritaan, silputaan ja jäähdytetään. Tämän jälkeen tuote puristetaan ohuiksi nauhoiksi, joka taitetaan ristikon muotoon ja leikataan tyynyiksi. Tämän jälkeen tuote paahdetaan. Valmiiseen tuotteeseen lisätään vitamiineja ja toisinaan se kuorrutetaan.

Valmistetta markkinoidaan viljapohjaisena aamiaisravintona.

### **Perusteet**

Luokittelu määräytyy yhdistetyn nimikkeistön 1 ja 6 yleisen tulkintasäännön määräysten ja CN-koodien 1904, 1904 10 ja 1904 10 90 nimiketektien mukaisesti.

Tuote valmistetaan viljatuotteita paahtamalla. HS-selitysten mukaan nimikkeeseen 1904 kuuluvat myös jauhoista tai leseistä valmistetut tuotteet (Nimikettä 1904 koskevien HS-selitysten A kohdan ensimmäinen ja toinen kohta).

*Komission asetus (EY) N:o 359/2008, EUVL L 111, 23.4.2008, s. 7.*

## 1904 20

**Myslin tyypiset aamiaishiutaleet**, jotka sisältävät paahtamattomia viljahiutaleita (noin 70 %), kuivattuja hedelmiä, pähkinöitä, sokeria, hunajaa, jne. ja jotka ovat vähittäismyymälämuodoissa.

*Luokittelusuositus.*

## 1904 30/ 1.

**Esikypsytetty bulgurvehnä** käsiteltyinä jyvänä. Sitä valmistetaan keittämällä kovan vehnän jyviä, jotka sitten kuivataan 14 prosentin kosteuspitoisuuteen, kuoritaan, rikotaan, rouhitaan karkeasti tai jauhetaan ja lopulta seulotaan hienoksi ja karkeaksi bulgurvehnäksi.

*Luokittelusuositus.*

## 1904 90/ 1.

**Nasi Nua (indonesialainen jäädytetty risotto)**, joka koostuu esikypsennetystä riisistä (40 %), suikaloidusta naudanlihasta (10 %), erilaisista vihanneksista ja mausteista.

*Luokittelusuositus.*

## 1904 90/ 2.

**Chow Ju Fan (kiinalainen jäädytetty risotto)**, joka koostuu esikypsennetystä riisistä (37 %), jauhetusta sianlihasta (10 %), erilaisista vihanneksista, hedelmistä ja mausteista.

*Luokittelusuositus.*

## 1904 90/ 3.

**Risotto (italialainen jäädytetty risotto)**, joka koostuu esikypsennetystä riisistä (50 %), savukinkkukuutioista (10 %), erilaisista vihanneksista ja mausteista.

*Luokittelusuositus.*

#### **1904 90/ 4.**

**Biryani (intialainen jäädytetty risotto)**, joka koostuu esikypsennetystä riisistä (40 %), kananlihasta (10 %), erilaisista vihanneksista, hedelmistä ja mausteista.

*Luokittelusuositus.*

#### **1904 90/ 5.**

**Valmistettu ruoka, joka on jäädytetty ja pakattu sarjaksi kahteen pahvirasiaan (rasia 1 ja rasia 2).** Jasmiiniriisi on laitettu suoraan rasia 1:een ilman muuta pakkaamista. Rasia 2 on riisiannoksen päällä rasia 1:ssä. Rasiassa 2 on kananlihan suikaleita (noin 39,1 %), vihanneksia (noin 7.9 %) ja punaista currykastiketta (noin 53 %). Ateria on kuumennettava uudelleen ennen käyttöä – edelleen pahvirasioissa – mikrouunissa.

Aterian kokonaisnettopaino on 350 grammaa, josta rasian 1 sisällön osuus on 49,1 % ja rasian 2 sisällön osuus 50,9 %. Sekoittamisen jälkeen ateria sisältää 49,1 % jasmiiniriisiä, 27 % thaimaalaista punaista curryä (kookosmaito, vesi ja punainen currytahna), 19,9 % kananlihaa ja 4 % vihanneksia (porkkanoita, tarhapapuja ja punaista paprikaa).

**Luokittelu perustuu 1 yleisen tulkintasäännön, 3 yleisen tulkintasäännön b kohdan ja 6 yleisen tulkintasäännön soveltamiseen.**

*Luokittelusuositus.*

#### **1904 90 10**

**Vähittäismyyntimuodossa oleva valmisateria**, joka koostuu seuraavista kahdesta erikseen pakatusta osasta:

- a) esikypsennetty riisi (150 g); ja
- b) curryhöystö (200 g), joka koostuu kookosmaidosta (72 %), kananlihasta (20 %), maustesekoituksesta (7 %), sitruunaruohosta (0,5 %) ja anjovisuutteesta (0,5 %).

#### **Perusteet**

Luokittelu määräytyy yhdistetyn nimikkeistön 1, 3 b ja 6 yleisen tulkintasäännön sekä CN-koodien 1904, 1904 90 ja 1904 90 10 nimiketektien mukaisesti.

Tuote on 3 b yleisen tulkintasäännön mukaisesti pakattu vähittäismyyntiä varten. Riisi (nimike 1904) antaa tuotteelle sen olennaisen luonteen.

*Komission asetus (EY) N:o 55/2003, EYVL L 8, 14.1.2003, s. 3.*

#### **1904 90 10**

**Vähittäismyyntimuodossa oleva valmisateria**, joka koostuu seuraavista kahdesta erikseen pakatusta osasta:

- a) esikypsennetty riisi (150 g); ja
- b) curryhöystö (200 g), joka koostuu kookosmaidosta (65 %), kananlihasta (14 %), maustesekoituksesta (13,2 %), munakoisoista (3 %), basilikasta (2,5 %) ja anjovisuutteesta (2,3 %).

#### **Perusteet**

Luokittelu määräytyy yhdistetyn nimikkeistön 1, 3 b ja 6 yleisen tulkintasäännön sekä CN-koodien 1904, 1904 90 ja 1904 90 10 nimiketektien mukaisesti.

Tuote on 3 b yleisen tulkintasäännön mukaisesti pakattu vähittäismyyntiä varten. Riisi (nimike 1904) antaa tuotteelle sen olennaisen luonteen nimiketektien mukaisesti.

*Komission asetus (EY) N:o 55/2003, EYVL L 8, 14.1.2003, s. 3.*

#### **1904 90 10**

**Vähittäismyyntimuodossa oleva valmisateria**, joka koostuu seuraavista kahdesta erikseen pakatusta osasta:

- a) esikypsennetty riisi (150 g); ja
- b) curryhöystö (200 g), joka koostuu kookosmaidosta (65,4 %), kananlihasta (15,5 %), perunoista (10 %) maustesekoituksesta (7,1 %) ja anjovisuutteesta (2 %).

#### **Perusteet**

Luokittelu määräytyy yhdistetyn nimikkeistön 1, 3 b ja 6 yleisen tulkintasäännön sekä CN-koodien 1904, 1904 90 ja 1904 90 10 nimiketekstien mukaisesti.

Tuote on 3 b yleisen tulkintasäännön mukaisesti pakattu vähittäismyyntiä varten. Riisi (nimike 1904) antaa tuotteelle sen olennaisen luonteen.

*Komission asetus (EY) N:o 55/2003, EYVL L 8, 14.1.2003, s. 3.*

#### **1904 90 10**

**Vähittäismyyntimuodossa oleva valmisateria**, joka koostuu seuraavista kahdesta erikseen pakatusta osasta:

- a) esikypsennetty riisi (150 g); ja
- b) curryhöystö (200 g), joka koostuu kookosmaidosta (50 %), naudanlihasta (20 %), perunoista (15 %) maustesekoituksesta (7 %), maapähkinöistä (3 %) anjovisuutteesta (3 %) ja sipuleista (2 %).

#### **Perusteet**

Luokittelu määräytyy yhdistetyn nimikkeistön 1, 3 b ja 6 yleisen tulkintasäännön sekä CN-koodien 1904, 1904 90 ja 1904 90 10 nimiketekstien mukaisesti.

Tuote on 3 b yleisen tulkintasäännön mukaisesti pakattu vähittäismyyntiä varten. Riisi (nimike 1904) antaa tuotteelle sen olennaisen luonteen.

*Komission asetus (EY) N:o 55/2003, EYVL L 8, 14.1.2003, s. 3.*

#### **1904 90 10**

**Täytetyt viininlehdet säilykkeenä, joka on valmis kulutukseen.** Tuote koostuu viininlehtiin kääritystä riisin, sipulin, soiijaöljyn, suolan, sitruunahapon, mustapippurin, mintun ja tillin sekoituksesta.

Tuotteen painosta on

- riisiä noin 50 %
- viininlehtiä noin 15 %
- sipulia noin 9 %
- muita aineksia (öljyä, suolaa, mausteita ja vettä).

#### **Perusteet**

Luokittelu määräytyy yhdistetyn nimikkeistön 1 yleisen tulkintasäännön, 3 yleisen tulkintasäännön b alakohdan ja 6 yleisen tulkintasäännön sekä CN-koodien 1904, 1904 90 ja 1904 90 10 nimiketektien mukaisesti.

Riisi antaa tälle tuotteelle sen olennaisen luonteen.

Tuotteen ominaisuuksien vuoksi se olisi luokiteltava 3 yleisen tulkintasäännön b kohdan mukaisesti nimikkeeseen 1904.

*Komission täytäntöönpanoasetus (EU) N:o 447/2011, EUVL L 122, 11.5.2011, s. 63.*

#### **1905 32/ 1.**

**Suklaapäälysteinen vohvelituote**, joka on suorakaiteen muotoinen 9 cm pitkä, 1,8 cm leveä ja 0,8 cm paksu tanko, joka koostuu maitosuklaalla päällystetystä, noin 5–6 mm:n paksuisesta paistetusta vohvelista.

*Luokittelusuositus.*

#### **1905 32/ 2.**

**Leipomatuote** (vohveli), joka on tehty vedestä, vehnäjauhosta, munista, nostatusaineista, sokerista, herajauheesta ja rasvasta (tavallisesti soijapapuöljystä). Kun ainekset on sekoitettu taikinaksi, taikina kaadetaan kuvioituun vohvelirautaan. Kun tuote on täysin kypsä, se jäädytetään. Kosteuspitoisuus on keskimäärin 48 painoprosenttia kypsennyksen jälkeen ja 45 painoprosenttia jäädyttämisen jälkeen.

**Luokittelu perustuu 1 ja 6 yleisen tulkintasäännön soveltamiseen.**

*Luokittelusuositus.*

#### **1905 90/ 1.**

**Tuorejuustokakku (jäädytetty)**, joka koostuu pääasiassa kermaa, tuorejuustoa, maitoa ja sokeria sisältävästä kakkuseoksesta (90 % painosta), joka on levitetty kypsennetyn, voista, jauhoista, sokerista ja kananmunista valmistetun kakkupohjan päälle (10 % painosta).

*Luokittelusuositus.*

#### **1905 90/ 2.**

**Rapeat pekoninmakuiset välipalat**, jotka ovat vaaleanruskeita, suorakaiteen muotoisia, hieman poimutettuja lastuja, joissa on kolme tummaa raitaa antamaan pekonin näköä. Tuote on vähittäismyyntimuodossa, se sisältää vehnäjauhoa (noin 55 %), perunajauhoa (noin 28 %), perunatärkkelystä (noin 10 %), maniokkitärkkelystä (noin 6 %), suolaa, karoteenia ja makuaineita, se on kypsennetty öljyssä ja on valmis nautittavaksi.

*Luokittelusuositus.*

#### **1905 90/ 3.**

Rapeat, mausteiset **perunajauhopohjaisesta taikinasta valmistetut elintarviketuotteet**. Tuotteet ovat karhun muotoisia, ne ovat vähittäismyyntimuodossa ja koostuvat perunajauhosta (noin 31 %), kasviöljystä, tärkkelyksestä, modifioidusta tärkkelyksestä, suolasta, sokerista, emulgointiaineesta (lesitiini), hiivauutteesta ja mausteista. Tuotteet on kypsennetty öljyssä ja ne ovat valmiita nautittaviksi.

*Luokittelusuositus.*

### **1905 90 20**

**Elintarvikevalmiste** kuivina, läpinäkyvinä, erikokoisina levyinä, jotka on valmistettu riisijauhoista, suolasta ja vedestä. Levyt upotetaan veteen, jotta niistä tulee taipuisia, jonka jälkeen niitä tavallisesti käytetään "kääreinä" kevätrullissa ja niiden kaltaisissa tuotteissa.

#### **Perusteet**

Luokittelu määräytyy yhdistetyn nimikkeistön 1 ja 6 yleisen tulkintasäännön, sekä CN-koodien 1905, 1905 90 ja 1905 90 20 mukaan.

*Komission asetus (EY) N:o 1196/97, EYVL L 170, 28.6.1997, s. 13.*

### **1905 90 60**

**Katkarapulastut** kovina, läpikuultavina lastuina, jotka on osittain kypsennetty höyryssä ja kuivattu uunissa. Lastut on valmistettu tärkkelyksestä, vedestä, suolasta, sokerista (noin 4 %), katkaravuista (noin 5 %) ja ne sisältävät arominvahvennetta. Tuote on valmista syötäväksi vasta öljyssä tai rasvassa uppoamista jälkeen.

#### **Perusteet**

Luokittelu määräytyy yhdistetyn nimikkeistön 1 ja 6 yleisen tulkintasäännön sekä CN-koodien 1905, 1905 90 ja 1905 90 60 nimiketektien mukaan.

Lämpökäsittely on osittaista kypsentämistä, joten tuotetta ei voida luokitella CN-nimikkeeseen 1901 (ks. harmonoidun järjestelmän selitykset, nimike 1901, kohdan II poikkeus e).

Koska tuotteeseen on lisätty sokeria ja katkarapua, sillä ei ole enää CN-nimikkeeseen 1905 90 20 kuuluvien tuotteiden luonnetta.

*Komission asetus (EY) N:o 710/2000, EYVL L 84, 5.4.2000, s. 8.*

### **1905 90 90**

**Jäädetyt, läpikuultavat taikinalevyt** (esimerkiksi 20 x 20 cm), jotka on valmistettu vehnäjäuhosta, vedestä, kasviöljystä ja suolasta ja joita on lämpökäsitelty 90 °C:ssa 15 sekuntia. Tuote sisältää 52,5 painoprosenttia tärkkelystä/ glukoosia ja alle 4 painoprosenttia sokeria.

Näitä levyjä käytetään heti sulattamisen jälkeen kevätkääryleiden valmistukseen, joita on vielä kypsennettävä ennen käyttöä.

#### **Perusteet**

Luokittelu määräytyy yhdistetyn nimikkeistön yleisten tulkintasääntöjen 1 ja 6 sekä CN-koodien 1905, 1905 90 ja 1905 90 90 nimiketektien mukaisesti.

Lämpökäsittelyn vuoksi tärkkelys on valtaosaltaan sakeutunut. Siksi tuotetta on pidettävä osittain kypsennettynä, eikä sitä voida luokitella nimikkeeseen 1901 (ks. harmonoidun järjestelmän selitykset, nimike 1901, osa II, poikkeus e).

*Komission asetus (EY) N:o 218/2003, EUVL L 29, 5.2.2003, s. 5.*

## 20. Ryhmä

### 2002 10 90

**Suolatut ja kuivatut tomaatinpuolikkaat, välittömään kulutukseen soveltuvat.** Suolapitoisuus on 10,65–17,35 painoprosenttia. Eri suolapitoisuuksien perusteella tuote jaetaan laatuluokkiin, joilla on eri käyttötarkoitukset.

Tuotantoprosessissa tuoreet tomaatit leikataan, suolataan ja jätetään sen jälkeen auringon kuivatettaviksi. Suolauksen päätehtävänä on maustaminen sekä eri laatuluokkien muodostaminen. Suolauksen toissijainen vaikutus on tuotteen kuivumisen nopeuttaminen ja säilöminen.

Tuote pakataan erikokoisissa tyhjiöpakkauksissa pahvirasioihin, jotka säilytetään alle 5 °C:n lämpötilassa.

#### Perusteet

Luokittelu määräytyy yhdistetyn nimikkeistön 1 ja 6 yleisen tulkintasäännön sekä CN-koodien 2002, 2002 10 ja 2002 10 90 nimiketektien mukaisesti.

Nimikkeeseen 0711 kuuluvat kasvikset, jotka on käsitelty ainoastaan siksi, että ne säilyvät väliaikaisesti kuljetuksen tai varastoinnin ajan ennen käyttöä, edellyttäen etteivät ne siinä tilassa sovellu välittömään kulutukseen. Koska tuote soveltuu välittömään kulutukseen, sen luokittelu nimikkeeseen 0711 ei tule kyseeseen.

Nimikkeeseen 0712 kuuluvat kuivatut kasvikset, joita ei ole enempää valmistettu.

Suolausta menetelmänä ei mainita ryhmässä 7. Se katsotaan lisävalmistamiseksi, koska kuivausprosessit eivät välttämättä edellytä suolan lisäämistä. Luokittelu nimikkeeseen 0712 ei tästä syystä tule kyseeseen.

Tuote on sen vuoksi luokiteltava CN-koodiin 2002 10 90 muulla tavalla kuin etikan tai etikkahapon avulla valmistetuiksi tai säilytyksi tomaateiksi.

*Komission täytäntöönpanoasetus (EU) 2020/2080, EUVL L 423, 15.12.2020, s. 3-5.*

### 2002 90 11

**Murskatuista tomaateista ja tomaattimehusta tehty valmiste,** joka sisältää tomaatin siemeniä, kuorta ja kuitua.

Valmiste, jonka kuiva-ainepitoisuus on 7 painoprosenttia, tehdään murskaamalla ja puristamalla tomaatit, jonka jälkeen valmiste steriloidaan kuumentamalla. Valmiste pakataan ilmatiiviisti suljettuihin tölkkeihin, joiden nettopaino on 2 500 grammaa.

#### Perusteet

Luokittelu määräytyy yhdistetyn nimikkeistön 1 ja 6 yleisen tulkintasäännön sekä CN-koodien 2002, 2002 90 ja 2002 90 11 nimiketektien mukaan.

Koska tämän valmisteen sisältämät tomaatit eivät ole kokonaisia eivätkä paloitetuja, CN-koodi 2002 10 ei voi tulla kysymykseen.

*Komission asetus (EY) N:o 1694/2001, EYVL L 229, 25.8.2001, s. 3.*

### 2003 10 20



**Agaricus-lajin sienet**, täysin kypsennetyt. Sienet on upotettu veteen, johon voidaan lisätä suolaa ja/tai sitruunahappoa ja/tai rikkidioksidia (SO<sub>2</sub>), sekä jäädytetty. Nämä säilyketeollisuuden raaka-aineena tavallisesti käytettävät sienet eivät ole vähittäismyyntipakkauksissa.

#### **Perusteet**

Luokittelu määräytyy yhdistetyn nimikkeistön 1 ja 6 yleisen tulkintasäännön, 20. ryhmän 1 lisähuomautuksen sekä CN-koodien 2003, 2003 10 ja 2003 10 20 nimiketektin mukaan.

*Komission asetus (ETY) N:o 964/91, EYVL L 100, 20.4.1991, s. 14 (tämän tuotteen osalta asetuksen soveltamispäivämäärää on muutettu komission asetuksessa N:o 2293/91 ja komission asetuksessa N:o 3411/91). Muutettu komission asetuksella (EY) N:o 705/2005, EUVL L 118, 5.5.2005, s. 18.*

#### **2003 10 30**

**Täysin kypsennetyt sienet (*Agaricus spp.*)** (polyfenolioksidaasitoiminnan palautumista ehkäisevä menetelmä) säilöttyinä suolaveteen (15–25 painoprosenttia suolaa), johon on lisätty etikkaa tai etikkahappoa ja joka sisältää vapaata haihtuvaa happoa etikkahappoa ilmaistuna vähintään 0,5 painoprosenttia.

#### **Perustelut**

Luokittelu määräytyy yhdistetyn nimikkeistön 1 ja 6 yleisen tulkintasäännön, 20 ryhmän 1 lisähuomautuksen sekä CN-koodien 2003, 2003 10 ja 2003 10 30 nimiketektien mukaisesti.

Tuotetta, joka on täysin kypsennetty, ei voida luokitella 7 ryhmään. Koska tuotteen suolapitoisuus on suurempi kuin 2,5 painoprosenttia, sitä ei yhdistetyn nimikkeistön 20 ryhmän 1 lisähuomautuksen mukaisesti voida luokitella CN-koodiin 2001 90 50. Sitä ei myöskään voida pitää CN-koodiin 2003 10 20 kuuluvana väliaikaisesti säilöttyinä sienenä korkean suolapitoisuutensa, etikkahapon ja käytetyn kypsennysmenetelmän vuoksi, jotka tekevät tuotteen soveltuvaksi pitkäaikaiseen säilytykseen.

*Komission asetus (EY) N:o 306/2001, EYVL L 44, 15.2.2001, s. 25.*

#### **2005 80/ 1.**

**Sokerimaissijauho**, joka on hienona keltaisena jauheena ja saatu seuraavasti: sokerimaissijyvät kuivataan (kunnes niiden vesipitoisuus on pienempi kuin 10 %), minkä jälkeen ne jauhetaan ja kuumakäsitellään (70 °C:n lämmössä 4-5 tuntia). Tuotteen tuhkapitoisuus on 2,69 % ja tärkkelyspitoisuus 16,28 %. Tuote on tarkoitettu jäätelön valmistukseen.

**Luokittelu perustuu 1 ja 6 yleisen tulkintasäännön soveltamiseen.**

*Luokittelusuositus.*

#### **2005 99/ 1.**

**Punaisen ja vihreän chilihedelmän palat**, jotka on täytetty juustolla (feta- ja tuorejuustolla) ja upotettu nesteeseen, joka koostuu auringonkukkaöljystä, valkosipulista ja mausteista. Tuotteen koostumus on painoprosentteina seuraava: auringonkukkaöljy 40 %, juusto 35 % (17.5 % feta-juusto ja 17.5 % tuorejuusto), chilihedelmät (*capsicum frutescens*) 24 %, valkosipuli ja mausteet. Tuote on pakattu läpinäkyviin muoviastioihin, joiden nettopaino on 200 g.

**Luokittelu perustuu 1 ja 6 yleisen tulkintasäännön soveltamiseen.**



*Luokittelusuositus.*

### **2005 99 80**

**Valmiste (Hummus)**, joka koostuu kikhernesoseesta (81 painoprosenttia), vedestä, öljystä, seesamista, mausteista, sitruunahaposta, suolasta ja säilöntäaineista. Valmiste on pakattu vähittäismyyntiä varten esimerkiksi 250 gramman pakkauksiin.

#### **Perusteet**

Luokittelu määräytyy yhdistetyn nimikkeistön 1 ja 6 yleisen tulkintasäännön, 20 ryhmän 3 huomautuksen sekä CN-koodien 2005, 2005 99 ja 2005 99 80 nimiketektien mukaan.

Valmistetta ei voida pitää nimikkeen 2103 kastikkeena tai maustamisvalmisteita olevana sekoituksena (ks. HS-selitykset, nimike 2103). Valmiste luokitellaan nimikkeeseen 2005, koska se on enemmän valmistettua kuin mitä 7 ryhmässä sallitaan.

*Komission asetus (EY) N:o 627/2003, EUVL L 90, 8.4.2003, s. 34. Muutettu komission asetuksella (EY) N:o 1179/2009, EUVL L 317, 3.12.2009, s. 1. Muutettu komission täytäntöönpanoasetuksella (EU) N:o 441/2013, EUVL L 130, 15.5.2013, s. 1.*

### **2005 99 80**

**Kokonaan maitohappokäyneet, suolaveden upotetut kurkut.** Suolaveden suolapitoisuus on 8,4 paino-prosenttia ja maitohappopitoisuus 1 painoprosentti. Kurkkuja käytetään pikkelseiksi kutsuttujen tuotteiden valmistukseen.

#### **Perusteet**

Luokittelu määräytyy yhdistetyn nimikkeistön 1 ja 6 yleisen tulkintasäännön sekä CN-koodien 2005, 2005 99 ja 2005 99 80 nimiketektien mukaan.

Kurkut, jotka ovat kokonaan maitohappokäyneet, eivät kuulu nimikkeeseen 0711 riippumatta suolaveden suolapitoisuudesta (ks. harmonoidun järjestelmän selitykset, nimikkeen 0711 viimeinen kappale ja yhdistetyn nimikkeistön selittävät huomautukset, CN-nimikkeen 0711 40 00 viimeinen kappale).

*Komission asetus (EY) N:o 710/2000, EYVL L 84, 5.4.2000, s. 8. Muutettu komission asetuksella (EY) N:o 1179/2009, EUVL L 317, 3.12.2009, s. 1. Muutettu komission täytäntöönpanoasetuksella (EU) N:o 441/2013, EUVL L 130, 15.5.2013, s. 1.*

## 2007 99/ 1.

**Persikkasose**, joka on saatu tuoreista persikoista, jotka on murskattu ja sen jälkeen siivilöity siivilällä, jonka aukot ovat 0,4–0,8 mm:n kokoiset. Näin saatu tuote on sen jälkeen kuumakäsitelty alennetussa paineessa (tyhjiössä) 50–60 °C:een lämpötilassa 50–60 minuutin ajan vesipitoisuuden pienentämiseksi ja viskoosisuuden lisäämiseksi. Tuote esitetään tullille tynnyreissä, joiden sisällön paino on 160 tai 235 kg.

**Luokittelu perustuu 1 (20 ryhmän 5 huomautus) ja 6 yleisen tulkintasäännön soveltamiseen.**

*Luokittelusuositus.*

## 2008 19 19

**Hasselpähkinävalmiste, joka koostuu hasselpähkinöiden ja sokerin seoksesta ja joka esitetään tullille rakeina (painoprosenttia) (\*),**

Hasselpähkinöiden sydämiä 40

Lisättyä sokeria 60

Hasselpähkinöiden sydämet paahdetaan 140 °C:n lämpötilassa 20–25 minuutin ajan. Sokeri paahdetaan erikseen samassa lämpötilassa 15–17 minuutin ajan. Tämän jälkeen paahdetut hasselpähkinät ja sokeri sekoitetaan ja paahdetaan yhdessä 12–15 minuutin ajan. Valmisteen annetaan jäähtyä ja se leikataan 1–4 mm:n suuruisiksi paloiksi. Sen jälkeen ne pakataan vähintään 10 kg painaviin säkkeihin tukkumyyntiä varten.

Tällainen valmiste on välituote, jota ei ole tarkoitettu välittömään kulutukseen mutta jota käytetään suklaan, jäätelön, makeisten ja kakkujen ja leivosten valmistuksessa.

### Perusteet

Luokittelu määräytyy yhdistetyn nimikkeistön 1 ja 6 yleisen tulkintasäännön sekä CN-koodien 2008, 2008 19 ja 2008 19 19 nimiketektien mukaisesti.

Tämä tuote ei kuulu 17 ryhmään, koska se on hasselpähkinöiden ja sokerin seoksesta koostuva makeutettu elintarvikevalmiste (Harmonoidun järjestelmän 17 ryhmää koskevien selitysten yleisohjeiden b alakohta).

Tällainen makeutettu hasselpähkinävalmiste ei kuulu nimikkeeseen 1704, koska sitä ei markkinoida sokerivalmisteena eikä sitä ole tarkoitus käyttää sellaisenaan sokerivalmisteena (Harmonoidun järjestelmän nimikettä 1704 koskevien selitysten ensimmäinen kohta).

Tämä tuote kuuluu 20 ryhmään, sillä se on valmistettu tai säilötty tavalla, jota ei ole mainittu 8 ryhmässä (20 ryhmän 1 huomautuksen a alakohta ja yhdistetyn nimikkeistön alanimikkeitä 2008 11 10 – 2008 19 99 koskevat selitykset).

Koska kyseessä ovat sokerin kanssa sekoitetut pähkinät, jotka on valmistettu (paahdettu), tämä tuote kuuluu alanimikkeeseen 2008 19 19 (yhdistetyn nimikkeistön alanimikkeitä 2008 11 10 – 2008 19 99 koskevat selitykset).

(\* ) Valokuva on ainoastaan ohjeellinen.

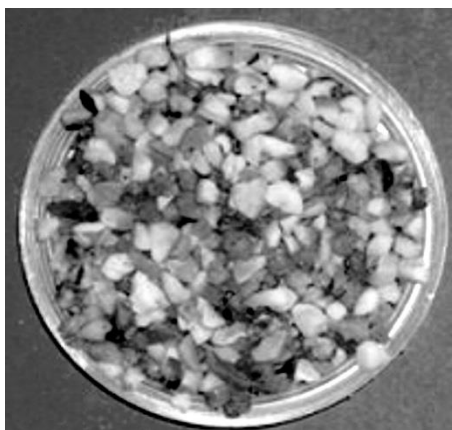

*Komission asetus (EY) N:o 377/2007, EUVL L 94, 4.4.2007, s. 20.*

## **2008 19 19**

**Hasselpähkinävalmiste, joka koostuu hasselpähkinöiden ja sokerin seoksesta ja joka esitetään tullille jauheena (painoprosenttia) (\*\*),**

Hasselpähkinöiden sydämiä 40

Lisättyä sokeria 60

Hasselpähkinöiden sydämet paahdetaan 140 °C:n lämpötilassa 20–25 minuutin ajan. Sokeri paahdetaan erikseen samassa lämpötilassa 15–17 minuutin ajan. Tämän jälkeen paahdetut hasselpähkinät ja sokeri sekoitetaan ja paahdetaan yhdessä 12–15 minuutin ajan. Valmisteen annetaan jäähtyä, se leikataan 1–4 mm:n suuruisiksi paloiksi ja jauhetaan tämän jälkeen 20–30 mikronin kokoisiksi osiksi. Tämän jälkeen jauhe pakataan vähintään 12,5 kg painaviin säkkeihin tukkumyyntiä varten.

Tällainen valmiste on välituote, jota ei ole tarkoitettu välittömään kulutukseen mutta jota käytetään suklaan, jäätelön, makeisten ja kakkujen ja leivosten valmistuksessa.

### **Perusteet**

Luokittelu määräytyy yhdistetyn nimikkeistön 1 ja 6 yleisen tulkintasäännön sekä CN-koodien 2008, 2008 19 ja 2008 19 19 nimiketektien mukaisesti.

Tämä tuote ei kuulu 17 ryhmään, koska se on hasselpähkinöiden ja sokerin seoksesta koostuva makeutettu elintarvikevalmiste (Harmonoidun järjestelmän 17 ryhmää koskevien selitysten yleisohjeiden b alakohta).

Tämä tuote ei kuulu nimikkeeseen 1704, koska se on puolivalmiste, jota ei suoraan jalosteta tietyntyyliseksi tähän nimikkeeseen kuuluvaksi sokerivalmistekseen (Harmonoidun järjestelmän nimikettä 1704 koskevien selitysten ensimmäinen kohta ja yhdistetyn nimikkeistön alanimikkeitä 1704 90 51–1704 90 99 koskevien selitysten toinen kohta).

Tämä tuote kuuluu 20 ryhmään, sillä se on valmistettu tai säilötty tavalla, jota ei ole mainittu 8 ryhmässä (20 ryhmän 1 huomautuksen a alakohta ja yhdistetyn nimikkeistön alanimikkeitä 2008 11 10–2008 19 99 koskevat selitykset).

Koska kyseessä ovat sokerin kanssa sekoitetut pähkinät, jotka on valmistettu (paahdettu), tämä tuote kuuluu alanimikkeeseen 2008 19 19 (yhdistetyn nimikkeistön alanimikkeitä 2008 11 10 – 2008 19 99 koskevat selitykset).

(\*\*) Valokuva on ainoastaan ohjeellinen.



*Komission asetus (EY) N:o 377/2007, EUVL L 94, 4.4.2007, s. 20.*

## **2008 19 19**

### **Hasselpähkinävalmiste, joka koostuu hasselpähkinöiden ja sokerin seoksesta ja joka esitetään tullille pastana (painoprosenttia) (\*\*\*)**,

Hasselpähkinöiden sydämiä 40

Lisättyä sokeria 60

Hasselpähkinöiden sydämet paahdetaan 140 °C:n lämpötilassa 20–25 minuutin ajan. Sokeri paahdetaan erikseen samassa lämpötilassa 15–17 minuutin ajan. Tämän jälkeen paahdetut hasselpähkinät ja sokeri sekoitetaan ja paahdetaan yhdessä 12–15 minuutin ajan. Valmisteen annetaan jäähtyä, se leikataan 1–4 mm:n suuruisiksi paloiksi ja jauhetaan tämän jälkeen 20–30 mikronin kokoisiksi osiksi. Jauhettua valmistetta sekoitetaan, kunnes seos muodostaa tasakoosteisen pastan. Tämän jälkeen se pakataan vähintään 20 kg painaviin säkkeihin tukkumyyntiä varten.

Tällainen valmiste on välituote, jota ei ole tarkoitettu välittömään kulutukseen mutta jota käytetään suklaan, jäätelön, makeisten ja kakkujen ja leivosten valmistuksessa.

### **Perusteet**

Luokittelu määräytyy yhdistetyn nimikkeistön 1 ja 6 yleisen tulkintasäännön sekä CN-koodien 2008, 2008 19 ja 2008 19 19 nimiketektien mukaisesti.

Tämä tuote ei kuulu 17 ryhmään, koska se on hasselpähkinöiden ja sokerin seoksesta koostuva makeutettu elintarvikevalmiste (Harmonoidun järjestelmän 17 ryhmää koskevien selitysten yleisohjeiden b alakohta).

Tämä tuote ei kuulu nimikkeeseen 1704, koska se on puolivalmiste, jota ei suoraan jalosteta tietynlaiseksi tähän nimikkeeseen kuuluvaksi sokerivalmisteeiksi (Harmonoidun järjestelmän nimikettä 1704 koskevien selitysten ensimmäisen kohdan 9 kohta ja yhdistetyn nimikkeistön alanimikkeitä 1704 90 51–1704 90 99 koskevien selitysten toinen kohta).

Tämä tuote kuuluu 20 ryhmään, sillä se on valmistettu tai säilötty tavalla, jota ei ole mainittu 8 ryhmässä (20 ryhmän 1 huomautuksen a alakohta ja yhdistetyn nimikkeistön alanimikkeitä 2008 11 10 – 2008 19 99 koskevat selitykset).

Koska kyseessä ovat sokerin kanssa sekoitetut pähkinät, jotka on valmistettu (paahdettu), tämä tuote kuuluu alanimikkeeseen 2008 19 19 (yhdistetyn nimikkeistön alanimikkeitä 2008 11 10 – 2008 19 99 koskevat selitykset).

(\*\*\*) Valokuva on ainoastaan ohjeellinen.

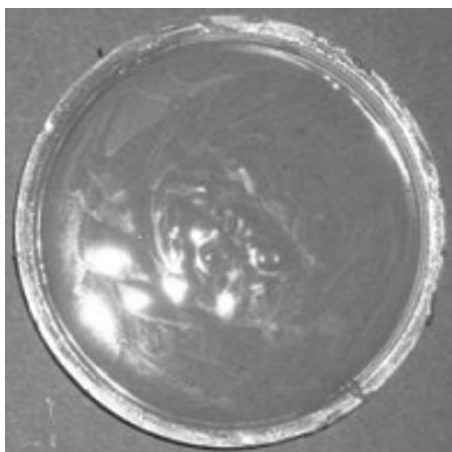

*Komission asetus (EY) N:o 377/2007, EUVL L 94, 4.4.2007, s. 20.*

**2008 20/ 1.**

**Kuivatut ananakset** kuutioina, viipaleina tai epäsäännöllisinä paloina. Tuote on kiehauttamisen jälkeen osmoottisesti dehydratoitu sokerisiirapissa ja lopuksi ilmakeivattu.

*Luokittelusuositus.*

**2008 50/ 1.**

**"Parannetut" kuivatut aprikoosit** tuoreista hedelmistä, jotka on leikattu puolikkaiksi, höyrykäsitelty, upotettu rikkidioksidia sisältävään sokerisiirappiin, kuivattu kaukaloissa ja sen jälkeen kuivattu kuivaajassa ennalta määrättyyn kosteuspitoisuuteen (noin 20 %); sokeripitoisuus noin 71 % (90 % kuiva-aineesta).

*Luokittelusuositus.*

**2008 60/ 1.**

**Alkoholiin säilötyt hedelmät;** tuote koostuu neljästä hapankirsikasta nesteessä, joka muodostuu armanjakista, sokerisiirapista ja luonnon hedelmämuutteista, ja se on pakattu 4 cl vetävään juomalasiin, jonka suu on peitetty muovikannella.

*Luokittelusuositus.*

**2008 60 11 – 2008 60 39**

**Kirsikat,** veden ja etyylialkoholin seoksessa, välittömään kulutukseen soveltuvat.

*Komission asetus (ETY) N:o1079/74, EYVL L 180, 3.7.1974, s. 15. Muutettu komission asetuksella (ETY) N:o 2723/90, EYVL L 261, 25.9.1990, s. 24.*

**2008 99/ 1.**

**Alkoholiin säilötyt hedelmät;** tuote koostuu yhdestä kuivatusta luumusta nesteessä, joka muodostuu armanjakista, sokerisiirapista ja luonnon hedelmämuutteista, ja se on pakattu 4 cl vetävään juomalasiin, jonka suu on peitetty muovikannella.

*Luokittelusuositus.*

#### **2008 99/ 2.**

**Kuivatut papaijat** kuutioina, viipaleina tai epäsäännöllisinä paloina. Tuote on kiehauttamisen jälkeen osmoottisesti dehydratoitu sokerisiirapissa ja lopuksi ilmakeivattu.

*Luokittelusuositus.*

#### **2008 99/ 3.**

**Paahdettu merilevä** – Se on tuotettu kuivatusta merilevästä (100 %), joka on ennen paahtamista tutkittu käyttäen metallinilmaisinta ja epäpuhtausilmaisinta, ja sen jälkeen pakattu.

**Luokittelu perustuu 1 ja 6 yleisen tulkintasäännön soveltamiseen.**

*Luokittelusuositus.*

#### **2008 99/ 4.**

**Maustettu merilevä** – merilevää (90 %), maissiöljyä (6 %), seesamiöljyä (3 %) ja suolaa (1 %). Merilevä on paahdettu 180 °C – 200 °C lämpötilassa viisi sekuntia ja maustettu lisäämällä suolaa, seesamiöljyä ja maissiöljyä (tässä menetelmän vaiheessa voidaan lisätä vihreäteejauhetta, kimchijauhetta tai oliiviöljyä makua vahvistamaan). Lopuksi merilevää on paahdettu uudelleen viisi sekuntia 330 °C asteessa.

**Luokittelu perustuu 1 ja 6 yleisen tulkintasäännön soveltamiseen.**

*Luokittelusuositus.*

#### **2008 99 67**

**Vihreä murskattu avokadon hedelmäliha (guacamole)**, jonka koostumus on seuraava (painoprosenteina):

avokado	90,5
muut ainesosat (esim. suola, mausteet, sitruunahappo, hapettumisenestoaine, stabilointiaine, säilöntäaine)	alle 1
eri sokereiden määrä ilmoitettuna 20 ryhmän 2 lisähuomautuksena alakohdan mukaisesti	9,6

Tuote pakataan pakkauksiin, joiden nettopaino on enintään 1 kg.

#### **Perusteet**

Luokittelu määräytyy yhdistetyn nimikkeistön 1 ja 6 yleisen tulkintasäännön määräysten, 20 ryhmän 2 lisähuomautuksen a alakohdan ja 3 lisähuomautuksen sekä CN-koodien 2008, 2008 99 ja 2008 99 67 nimiketektien mukaisesti.

Valmiste ei ole nimikkeen 2103 kastike eikä maustamisvalmisteita oleva sekoitus (ks. nimikettä 2103 koskevat harmonoidun järjestelmän selitykset), koska se ei sisällä merkittäviä määriä mausteita.

Valmiste luokitellaan nimikkeeseen 2008, koska sitä on valmistettu enemmän kuin mitä 8 ryhmässä sallitaan.

Tuotetta pidetään "lisättyä sokeria sisältävänä" 20 ryhmän 3 lisähuomautuksessa tarkoitetulla tavalla.

*Komission asetus (EY) N:o 1967/2005, EUVL L 316, 2.12.2005, s. 7.*

#### **2008 99 67**

**Mantelimassalla täytetyt kuivatut taatelit.** Täyte koostuu massasta, joka on valmistettu manteleista, sakkaroosista, glukoosista ja vanilja-aromista ja jonka sokeripitoisuus on 63 painoprosenttia.

Tuote on pakattu vähittäismyyntiä varten 250 gramman pakkauksiin.

#### **Perusteet**

Luokittelu määräytyy yhdistetyn nimikkeistön 1 ja 6 yleisen tulkintasäännön sekä CN-koodien 2008, 2008 99 ja 2008 99 67 nimiketekstien mukaan.

Tuote ei ole makeinen eikä makeisvalmiste (ks. HS-selitykset, nimike 1704, ensimmäinen kappale).

Tuote on nimikkeeseen 2008 kuuluva valmistettu hedelmä.

*Komission asetus (EY) N:o 627/2003, EUVL L 90, 8.4.2003, s. 34. Muutettu komission asetuksella (EY) N:o 705/2005, EUVL L 118, 5.5.2005, s. 18.*

#### **2009 89/ 1.**

**Kookosvesi (kookosmehu),** joka on saatu vihreistä kookospähkinöistä (99,95 %) ja johon on lisätty sokeria (0,05 %). Sokeria on lisätty tasapainottamaan kookospähkinän erilaisten erien makua. Tuote on pakattu vähittäismyyntiä varten 290 ml vetoisiin lasipulloihin.

**Luokittelu perustuu 1 ja 6 yleisen tulkintasäännön soveltamiseen.**

*Luokittelusuositus.*

#### **2009 90/ 1.**

**Käymättömien mehujen sekoitus, joka sisältää mausteita (inkivääriä)** ja jonka koostumus on: kurkkumehua (30 %), sellerimehua (20 %), omenamehua (20 %), pinaattimehua (20 %), persiljamehua (4 %), sitruunamehua (4 %) ja inkivääriä (2 %). Tuote on valmis juotavaksi ja pakattu pulloihin vähittäismyyntiä varten.

**Luokittelu perustuu 1 ja 6 yleisen tulkintasäännön soveltamiseen.**

*Luokittelusuositus.*



## 21. Ryhmä

### 2101 11/ 1.

**Liukeneva kahvi (ns. ”pikakahvi”)** (200 g), joka esitetään Tullille lasipurkissa, joka on pakattu vähittäismyyntiä varten pahvilaatikkoon keraamisen kupin ja keraamisen aluslautasen kanssa. Kuppi ja aluslautanen luokitellaan erikseen nimikkeeseen 6912.

**Luokittelu perustuu 1 ja 6 yleisen tulkintasäännön soveltamiseen.**

*Katso myös luokittelusuositus 6912 00/1.*



*Luokittelusuositus.*

### 2101 12

**Kahviuutteeseen perustuva valmiste**, josta 98,5 % on liukenevaa kahvia (joka on saatu uuttamalla ja sitten dehydratoimalla kahvia) ja 1,5 % steviosidia (kaloriton makeutusaine).

*Luokittelusuositus.*

### 2101 20 92

**”Sitruunateeksi” kutsuttu jauheen muodossa oleva tuote**, joka on tarkoitettu teen valmistamiseen ja jonka koostumus on seuraava (painoprosenteina):

- |              |      |
|--------------|------|
| – sokeria    | 90,1 |
| – teeuutetta | 2,5  |

ja pieniä määriä maltodekstriiniä, sitruunahappoa, sitruuna-aromia ja paakkuuntumisen estoainetta.

Tuote on tarkoitettu käytettäväksi juomana sen jälkeen kun siihen on sekoitettu vettä.

#### **Perustelut**

Luokittelu määräytyy yhdistetyn nimikkeistön 1 ja 6 yleisen tulkintasäännön määräysten sekä CN-koodien 2101, 2101 20 ja 2101 20 92 nimiketekstien mukaan.

Nimikettä 2101 koskevan harmonoidun järjestelmän selitysten ensimmäisen kappaleen 3 kohdan mukaan tuotetta on pidettävä teeuutteeseen perustuvana valmisteena, johon on lisätty sokeria.

*Komission asetus (EY) N:o 306/2001, EYVL L 44, 15.2.2001, s. 25.*

### 2101 20 92

**Nestemäinen tuote, joka on tarkoitettu teen valmistamiseen** ja jolla on seuraavat analyttiset ominaisuudet (painoprosenteina):

- sokeria: 58,1 (94 % kuiva-aineesta laskettuna)
- vettä: 38,8
- teeuutetta: 2,2
- trinatriumsitraattia 0,9

Tuote on tarkoitettu käytettäväksi juomana sen jälkeen kun siihen on sekoitettu vettä.

### **Perustelut**

Luokittelu määräytyy yhdistetyn nimikkeistön 1 ja 6 yleisen tulkintasäännön määräysten sekä CN-koodien 2101, 2101 20 ja 2101 20 92 nimiketektien mukaan.

Nimikettä 2101 koskevan harmonoidun järjestelmän selitysten ensimmäisen kappaleen 3 kohdan mukaan tuotetta on pidettävä teeuutteeseen perustuvana valmisteena, johon on lisätty sokeria.

*Komission asetus (EY) N:o 306/2001, EYVL L 44, 15.2.2001, s. 25.*

### **2101 30/ 1.**

**Kahvin lisäaine**, joka koostuu karvaanmakuisesta karkeasta ruskeasta jauheesta, joka sisältää 93 % painosta poltettua sokeria (caramel) ja 6 % kivennäissuoloja.

*Luokittelusuositus.*

### **2101 30 19**

**Esikooritut, itämättömät, paahdetut ohranjyvät**, oluen valmistuksessa väri- ja makuaineena, tai kahvinkorvikkeena käytettäväksi soveltuvat.

*Komission asetus (ETY) N:o 1385/83, EYVL L 141, 1.6.1983, s. 43. Muutettu komission asetuksella (ETY) N:o 2723/90, EYVL L 261, 25.9.1990, s. 24.*

### **2102 20/ 1.**

**Ihmisravinnoksi tarkoitetut tabletit**, jotka koostuvat kuivatuista kuolleista yksisoluisista mikro-organismeista (*Spirulina platensis*) sekä piidioksidista, tärkkelyksestä ja magnesiumstearaatista, jotka toimivat kantaja-aineina.

**Luokittelu perustuu 1 ja 6 yleisen tulkintasäännön soveltamiseen.**

*Luokittelusuositus.*

### **2102 20 19**

**Hiiva** (*Saccharomyces cerevisiae*), joka on tehty kuivaamalla 95-prosenttisesti inaktiiviseksi. Tuotetta käytetään eläinten rehussa.

### **Perusteet**

Luokittelu määräytyy yhdistetyn nimikkeistön 1 ja 6 yleisen tulkintasäännön sekä CN-koodien 2102, 2102 20 ja 2102 20 19 nimiketektien mukaan.

Katso myös Harmonoidun järjestelmän selitykset, nimike 2102, neljäs kappale.

*Komission asetus (EY) N:o 2510/97, EYVL L 345, 16.12.1997, s. 46.*

### 2103 90/ 1.

"Trasi" tai "Blachan" tahna, käytetään yksinomaan mausteena tiettyihin itämaisiin ruokiin, valmistettu kalasta ja äyriäisistä (yksinomaan tai sekoitettuna). Valmistuksen aikana tapahtuvan hajaantumisen vuoksi se on menettänyt nimikkeiden 1604 ja 1605 tuotteiden luonteen.

*Luokittelusuositus.*

### 2103 90/ 2.

**Maustesekoitukset**, aromiltaan vakiovahvaisiksi standardoituja seoksia, joissa on:

1. jonkin 9 ryhmän mausteen tai jonkun muun aromaattisen kasviaineen (esim. nimikkeen 0712 tai 12 ryhmän) uutetta ja
2. lopulliseen käyttötarkoitukseen soveltuva kantaja-aine (suola, glukoosi, viljajauho, korppujauho jne.) ja joita käytetään mausteiden ja maustamisvalmisteiden tavoin ruokien maustamiseen.

*Luokittelusuositus.*

### 2103 90/ 3.

**Minttukastike**, joka on paksun tummanvihreän runsaasti hienoksi hakattuja mintunlehtiä sisältävän suspension muodossa ja jossa on rekonstruoitua minttua (kuivattua minttua, johon on lisätty neste), etikkaa, sokeria, suolaa, stabilointiainetta (ksantaanikumia) kupariklorofylliiniä, riboflaviinia (väriaineita) ja vettä. Tuote on pakattu lasiastioihin ja suositellaan tarjottavaksi lampaan tai vihannesten kera sellaisenaan tai etikalla ja sokerilla laimennettuna.

*Luokittelusuositus.*

### 2103 90/ 4.

**Itämainen hapanmakea kastike** punertavana suspensiona, joka sisältää näkyviä (1–2 cm pitkiä ja 0,5–1 cm leveitä) vihannesten paloja (noin 26 %: punaista paprikkaa, sipulia, porkkanaa ja vihreää paprikkaa), hedelmän paloja (noin 7 % ananasta), sokeria, viinietikkaa, tomaattipyreetä, tärkkelystä, valkoviiniä, suolaa, yrttejä ja mausteita (mukaan luettuna valkosipuli ja inkivääri), stabilointiainetta (ksantaanikumia), soijakastiketta ja vettä. Tuote on pakattu lasiastioihin (esim. 525 g), ja sitä suositellaan lisättäväksi kypsennettyjen kanapalojen joukkoon ja kuumennettavaksi yhdessä kanan kanssa.

**Luokittelu perustuu 1 yleisen tulkintasäännön soveltamiseen.**

*Luokittelusuositus.*

### 2103 90/ 5.

**Eri aineista koostuva tavara, joka muodostuu lajitelmasta mausteita, siemeniä, yrttejä, hedelmää, suolaa ja maustamisvalmisteita**, jotka laitettu tiimalasin muotoisiin lasipulloihin siten, että kukin pullo sisältää kaksi tuotetta. Pullot esitetään Tullille niitä varten muotoilussa metalliliniessä. Tuotteet on kerrostettu pullojen sisällä siten, että alempana olevaa tuotetta ei voi käyttää poistamatta ensin sen päällä olevaa. Ne eivät myöskään sekoitu keskenään, koska pullojen tiimalasimainen muoto sekä eräiden tuotteiden, kuten kokonaisten laakerinlehtien tai kanelitankojen, koko estää sen. Tuotteet pulloittain:

- rosmariinia ja persiljan kaltaisesta kuivatusta yrtistä, seesaminsiemeneistä ja murskatuista chilippureista koostuvaa maustamisvalmistetta
- mustapippureita ja murskattuja chilippureita
- kuivattuja omenanviipaleita ja kanelitankoja

- kokonaisia laakerinlehtiä ja seesaminsiemienistä, sinapinsiemenistä ja murskatuista chilippureista koostuvaa maustamisvalmistetta
- karkeaa merisuolaa ja jauhetuista mustapippureista ja normaalikiteisestä suolasta koostuvaa maustamis-valmistetta
- murskattua kuivattua sipulia ja kuminansiemeniä
- kokonaisia chilippureita ja korianterinsiemeniä
- anikseniemeniä ja jauhetusta paprikasta ja suolasta koostuvaa maustamisvalmistetta.

**Luokittelu perustuu 1 yleisen tulkintasäännön, 2 yleisen tulkintasäännön b alakohdan, 3 yleisen tulkintasäännön b alakohdan ja 6 yleisen tulkintasäännön soveltamiseen.**



*Luokittelusuositus.*

**2103 90/ 6.**

**Valmiste ("Rapuaromi")**, jota käytetään maustevalmisteen valmistuksessa irtonaisena keltaoranssina jauheena, joka koostuu erilaisista tuoksu-, mauste- ja aromiaineista (luonnollisista aromeista, luonnollisten aromien kanssa identtisistä aromeista, teknisistä aromeista, aromivalmisteista, mausteista, yrteistä, suolasta jne.), kantaja-aineista, elintarvikelisiä aineista, väriaineista ja rasvoista. Valmistetta käsitellään edelleen valmiiksi maustevalmisteeksi, jota sitten käytetään pikkupurtavien (keksit ja korput) valmistuksessa. Tuote on tullille esitettäessä 25 kilon vetoisissa polyeteeniastioissa.

**Luokittelu perustuu 1 ja 6 yleisen tulkintasäännön soveltamiseen.**

*Luokittelusuositus.*

**2103 90 90**

**Jauheen muodossa oleva valmiste**, makaroniruokien kastikkeen valmistamiseen vain vettä tai maitoa lisäämällä tarkoitettu. Koostumus:

- 48 painoprosenttia juustojauhetta
- 20 painoprosenttia herajauhetta
- 8 painoprosenttia erilaisia mausteita ja mausteyrtejä
- 6 painoprosenttia kinnupiiimäjauhetta
- 6 painoprosenttia modifioitua tärkkelystä
- 4 painoprosenttia kermajauhetta
- 4 painoprosenttia vehnäjäuhoa
- 4 painoprosenttia erilaisia aromiaineita, myös keittosuolaa.

**Perusteet**

Luokittelu määräytyy yhdistetyn nimikkeistön 1 ja 6 yleisen tulkintasäännön sekä CN-koodien 2103, 2103 90 ja 2103 90 90 nimiketektin mukaan.

Erityisesti tuotteen sisältämien sakeuttamisaineeksi lisättyjen jauhojen ja tärkkelyksen perusteella, se on valmiste kastikkeita varten eikä maustettu juustoraaste tai -jauhe.

*Komission asetus (ETY) N:o 314/90, EYVL L 35, 7.2.1990, s. 9.*

## 2103 90 90

**Elintarvikevalmiste jauheen muodossa**, jonka koostumus on seuraava:

	(painoprosentti)	
Herajauhetta	30–35	
Juustojauhetta		20–25
Suolaa	15–18	
Kepa- ja valkosipulia	8–10	
Kirrupiimäjauhetta	8–10	
Maito- ja sitruunahappoja	3–4	
Persiljaa	< 1	
Paprikauutetta		< 0,5
Mausteita	< 0,5	
Soijaöljyä	< 0,25	
Piidioksidia	< 0,5	

Tuotetta käytetään aromiaineena cocktailpalojen valmistuksessa.

### Perusteet

Luokittelu määräytyy yhdistetyn nimikkeistön 1 ja 6 yleisen tulkintasäännön määräysten sekä CN-koodien 2103, 2103 90 ja 2103 90 90 nimiketektien mukaisesti.

*Komission asetus (EY) N:o 1510/96, EYVL L 189, 30.7.1996, s. 89.*

## 2103 90 90

**Maustepaprikakastike**, joka on nestemäinen tuote ja joka valmistetaan maustepaprikan paloista, joihin sekoitetaan suolaa ja joiden annetaan käydä kolmen vuoden ajan.

Käymisen jälkeen lisätään viinietikka. Tuotetta on saatavilla esim. vihreänä maustepaprikakastikkeena.

### Perusteet

Luokittelu määräytyy yhdistetyn nimikkeistön 1 ja 6 yleisen tulkintasäännön määräysten ja CN-koodien 2103, 2103 90 ja 2103 90 90 nimiketektien mukaisesti.

Sekoittamista suolan kanssa, käyttämistä ja viinietikan lisäämistä on pidettävä valmistusprosessina, joka ulottuu pidemmälle kuin 9 ryhmän 1 huomautuksessa mainittu prosessi. Tästä syystä tuotteet menettävät 9 ryhmän tuotteiden olennaisen luonteen.

Tuotteen koostumuksen ja käytön vuoksi se on luokiteltava nimikkeeseen 2103. Ks. myös harmonoidun järjestelmän nimikettä 2103 koskevien selitysten A kohdan toisen alakohdan viimeinen virke.

*Komission asetus (EY) N:o 724/2008, EUVL L 198, 26.7.2008, s. 30.*

## 2103 90 90

**Homogeeninen, ei-rakeinen, pehmeä tahna**, jonka tuoksu on mausteinen ja maku ensisijaisesti suolainen ja mausteinen ("shiro miso").

Tuote sisältää (painoprosentteina)

– soijapapuja	43
– riisiä	43
– suolaa	12
– vettä	2.

Tahna tehdään höyrytettyjen soijapapujen ja höyrytetyn riisin seoksen (koji-homeen avulla tapahtuvan) käymisen avulla.

Eri maut kehittyvät käymisen aikana, ja tuotetta käytetään aineosana perinteisissä japanilaisissa ruokalajeissa.

### **Perusteet**

Luokittelu määräytyy yhdistetyn nimikkeistön 1 ja 6 yleisen tulkintasäännön määräysten ja CN- koodien 2103, 2103 90 ja 2103 90 90 nimiketektien mukaisesti.

Tuotetta lisätään ruokalajeihin niiden maustamiseksi, sitä voidaan käyttää monenlaisissa ruokalajeissa ja sillä on nimikkeen 2103 maustamisvalmisteita olevien sekoitusten ominaispiirteet.

Tuote on valmiste, joka antaa makua ruokaan, mutta jota ei ole tarkoitettu syötäväksi sellaisenaan. Luokittelu nimikkeeseen 2008 ei sen vuoksi tule kyseeseen (ks. myös harmonoidun järjestelmän selitykset, nimike 2103, A kohdan kolmas kappale).

Koska nimikkeen 2103 kuvaus on yksityiskohtaisempi, luokittelu nimikkeeseen muualle kuulumattomaksi elintarvikevalmisteeksi ei tule kyseeseen.

Sen vuoksi tuote on luokiteltava CN-koodiin 2103 90 90 muuksi maustamisvalmisteita olevaksi sekoitukseksi.

*Komission täytäntöönpanoasetus (EU) N:o 442/2013, EUVL L 130, 15.5.2013, s. 15.*

### **2103 90 90**

**Takea punainen tuote, joka sisältää mansikoita (kokonaisia hedelmiä ja hedelmänpaloja) ja jossa on (painoprosentteina ilmaistuna):**

- mansikkaa 38
- sokeria 48
- vettä 13

ja pieniä määriä pektiiniä ja sitruunahappoa.

Tuotantoprosessin aikana ainesosat sekoitetaan ja keitetään alennetussa paineessa vesipitoisuuden vähentämiseksi.

Tuote esitetään tullille 2 kg:n muovipussissa, ja sitä käytetään kastikkeena esimerkiksi jälkiruoissa.

### **Perusteet**

Luokittelu määräytyy yhdistetyn nimikkeistön 1 ja 6 yleisen tulkintasäännön määräysten ja CN-koodien 2103, 2103 90 ja 2103 90 90 nimiketektien mukaisesti.

Luokittelu 20 ryhmään ei tule kyseeseen, sillä tuote on hedelmäpohjainen valmiste, jota käytetään kastikkeena (ks. myös harmonoidun järjestelmän selitykset, nimike 2103, A kohdan kolmas kappale).

Tuote on sen vuoksi luokiteltava CN-koodiin 2103 90 90 kastikkeeksi.

*Komission täytäntöönpanoasetus (EU) N:o 185/2015, EUVL L 31, 7.2.2015, s. 9.*

### **2103 90 90**

Tuote on **ruskeahko, samea vaniljatankouute** (joka sisältää vettä ja 35-tilavuusprosenttista alkoholia liuottimina), johon on lisätty 5 painoprosenttia sokeria.

Tuotteessa on voimakas vaniljan aromi ja selvästi erottuva alkoholin ja sokerin maku. Vähittäismyyntimuodossa se on 100 ml:n pulloissa, ja sitä käytetään parantamaan ruokien makua.

#### **Perusteet**

Luokittelu määräytyy yhdistetyn nimikkeistön 1 ja 6 yleisen tulkintasäännön sekä CN-koodien 2103, 2103 90 ja 2103 90 90 nimiketekstien mukaisesti.

Tuotetta ei voida pitää nimikkeeseen 1302 kuuluvana kasviuutteena, koska siihen lisätyn sokerin vuoksi se on luonteeltaan elintarvikevalmiste (ks. myös harmonoidun järjestelmän selitykset (HS-selitykset), nimike 1302, kohta A, kuudes kappale).

Eräiden ruokalajien maustamiseen käytettävät, erilaisista aineksista valmistettavat valmisteet luokitellaan nimikkeeseen 2103 (ks. myös harmonoidun järjestelmän selitykset, nimike 2103, kohta A, ensimmäinen kappale).

Tuote on sen vuoksi luokiteltava CN-koodiin 2103 90 90 kuuluvaksi sekoitukseksi, joka on maustamisvalmiste.

*Komission täytäntöönpanoasetus (EU) 2017/960, L 145, 8.6.2017, s. 4-6*

### **2106 10/ 1.**

**Rasvattomaksi tehdystä soijajauhosta koostuva proteiinitiiviste**, jonka proteiinipitoisuus on **noin 69–71 prosenttia** kuiva-aineen painosta ja jota valmistetaan rasvattomiksi tehdyistä soijahiutaleista poistamalla niistä käymiskykyiset sokerit ja vasta-aineet ja lämpökäsittämällä, jauhamalla ja seulomalla niitä. Tiiviste on teksturoimaton ja soveltuu ihmisravinnoksi tai eläinten ruokiin.

Katso myös luokittelusuositus 2304 00/1.

*Luokittelusuositus.*

### **2106 10/ 2.**

**Jauheena oleva valmiste**, joka koostuu soijaproteiini-isolaatista (75,05 %), 80-prosenttisestä heraproteiinitiiivisteestä (24,5 %), vanilja-aromista (0,25 %) ja piidioksidista (0,20 %) ja on pakattu vähittäismyyntiä varten nettopainoltaan 240 g:n pakkaukseen. Tuotteen kokonaisproteiinipitoisuus kuivapainosta laskettuna on 85,9 % (± 1,0 %). Tuote on tarkoitettu käytettäväksi muiden ruokien tai juomien kanssa (5 g 1–4 kertaa päivässä). Tuote tuoksuu ja maistuu vaniljalta.

**Luokittelu perustuu 1 ja 6 yleisen tulkintasäännön soveltamiseen**

*Luokittelusuositus.*

### **2106 90/ 1.**

**Laihdutus- (tai lihavuudentorjunta-) valmiste**, joka sisältää hiilihydraatteja, guarjauhoa, vitamiineja, sitruunahappoa ja väriainetta.

*Luokittelusuositus.*

### **2106 90/ 2.**

**Viljajauhojen lisäaine**, joka sisältää B<sub>1</sub>-vitamiinia, nikotiinihappoa, rautaa (ferrum reductum) ja vehnä jauhoa; tuote on tarkoitettu lisättäväksi hyvin pieninä määrinä (noin 0,24 osaa 1 000:tta kohden) viljajauhoihin parantamaan niiden vitamiinipitoisuutta.

*Luokittelusuositus.*

#### **2106 90/ 3.**

**Leipomolisäaineet**, jotka koostuvat ruokosokerista, mono- ja diglyseriideistä ja toisinaan rasvattomasta maitojauheesta ja ovat tarkoitettut lisättäväksi vaihtelevassa määrin (15–20 %:iin valmiista tuotteesta) jauhoihin tai taikinaan leipomatuotteiden valmistuksessa.

*Luokittelusuositus.*

#### **2106 90/ 4.**

Pääasiallisesti sokereista, hedelmäjauhosta, maitojauheesta, kalsiumfosfaatista ja vitamiineista koostuva **hienojakoinen jauhe, jota maitoon sekoitettuna käytetään juomana.**

*Luokittelusuositus.*

#### **2106 90/ 5.**

**Pikaruokavalmiste**, joka koostuu soijaproteiinikonsentraatista (51 %), kaseinaatista (47,5 %), soijalesitiinistä (1 %) ja vaniljaoleoresiinistä (0,5 %).

*Luokittelusuositus.*

#### **2106 90/ 6.**

**Elintarvikelisäaine**, joka sisältää kalsiumkarbonaattia (noin 50 %) ja kaseiinia (noin 43 %).

*Luokittelusuositus.*

#### **2106 90/ 7.**

**Ginseng-kapselit** (jokainen kapseli painaa noin 650 mg), jotka sisältävät 100 mg standardisoitua tiivistettyä ginsenguutetta, kasviöljyä, hapettumisen estoainetta (lesitiiniä), emulgointiainetta (glyserolia), mehiläisvahaa, väriainetta (rautaoksidia) ja vaniljatinktuuraa.

Katso myös luokittelusuositukset 1704 90/ 1. ja 2205 10/ 2.

*Luokittelusuositus.*

#### **2106 90/ 8.**

**Yhdistetty emulgointi- ja stabilointiaine** hienojakoisena jauheena, joka koostuu gelatiinista, glyserolin mono-, di- ja trirasvahappestereiden seoksesta, glukoosista, natriumsitraatista ja karrageniinista. Käytetään vähäisessä määrin (noin 2 %) hyytelöiden ja muiden meijerituotejälkiruokien valmistuksessa parantamaan tuotteiden konsistenssia.

*Luokittelusuositus.*

#### **2106 90/ 9.**

**Stabilointiaine** hienojakoisena jauheena, joka koostuu johanneksenleipäpuun siemenvalkuaisjauhosta, karrageniinista, pektiinistä, gelatiinista, glukoosista ja soijapapuproteiinista. Käytetään vähäisessä määrin (noin 0,5 %) hedelmäjäädykkeiden (esim. sorbetin) valmistuksessa.



*Luokittelusuositus.*

**2106 90/ 10.**

**Emulgointiaine** hienojakoisena jauheena, joka koostuu pääasiallisesti glyserolin mono-, di- ja trirasvahappoestereiden seoksesta, maltodekstriinistä ja natriumkaseinaatista. Käytetään vähäisessä määrin (noin 0,5 %) tärkkelyspohjaisissa ravintovalmisteissa.

*Luokittelusuositus.*

**2106 90/ 11.**

**"Vähärasvainen voi" -nimellä tunnettu tuote**, joka koostuu maitorasvasta (38,5 %), vedestä (52,4 %), natriumkaseinaatista (5 %) ja pienistä määristä suolaa, emulgointiaineita ja paksunnos- tai geelinmuodostusaineita ja jota käytetään kevytlevitteenä.

*Luokittelusuositus.*

**2106 90/ 12.**

**Valmiste**, jossa on 51 % puhdistettua ja hydrattua kookosöljyä ja 49 % rasvatonta maitojauhetta ja jota käytetään erilaisten elintarvikkeiden valmistamiseen (esim. jäätelöiden, keksien ja makeisten).

*Luokittelusuositus.*

**2106 90/ 13.**

**Valmiste**, jossa on 70 % voirasvaa, 15 % puhdistettua ja hydrattua kookosöljyä ja 15 % hienoa sokeria ja jota käytetään jäätelön, keksien ja makeisten teolliseen valmistamiseen.

*Luokittelusuositus.*

**2106 90/ 14.**

**Valmiste**, jossa on 49 % voiöljyä, 44 % rasvatonta maitojauhetta ja 7 % kookosöljyä ja jota käytetään jäätelön teolliseen valmistamiseen.

*Luokittelusuositus.*

**2106 90/ 15.**

**Juustofondue**, elintarvikevalmiste, joka on valmistettu sekoittamalla juustoon valkoviiniä, vettä, tärkkelystä, kirsikkaviinaa ja emulgointiainetta.

*Luokittelusuositus.*

**2106 90/ 16.**

Rakeiden muodossa olevat **valmisteet**, joiden painosta noin 94 % on sokeria (sakkaroosia ja dekstroosia) ja kasviuutteista saatuja makuaineita. Valmisteet sisältävät myös askorbiini- tai sitruunahappoa tai molempia. Ne on tarkoitettu sekoitettaviksi veteen ja käytettäväksi juomina ("yrttiteenä").

*Luokittelusuositus.*

#### **2106 90/ 17.**

Tablettien muodossa oleva **nikotiinipurukumi**, joka sisältää 2 tai 4 mg nikotiinia, joka on sidottu ioninvaihtohartsiin, glyseroliin, synteettiseen polymeeriin, natriumkarbonaattiin (soodaan), natriumvetykarbonaattiin, sorbitoliin ja makuaineisiin, jotka jäljittelevät erityisesti tupakansavun makua. Tuote on tarkoitettu henkilöille, jotka yrittävät lopettaa tupakoinnin.

*Luokittelusuositus.*

#### **2106 90/ 18.**

**Natriumkloridin ja kaliumkloridin sekoitus, jossa on pieni määrä magnesiumkarbonaattia (paakkuuntumisenestoaine)**, ja joka on pakattu vähittäismyyntiä varten suola-astioihin, joiden nettopaino on 350 g, tai gramman suuruisiin pikkupusseihin. Tätä tuotetta käyttävät yleensä vähäsuolaisella ruokavaliolla olevat henkilöt ruokasuolan korvikkeena.

*Luokittelusuositus.*

#### **2106 90/ 19.**

**"Yrttitee"**, joka koostuu kasvinosien, yrttien, levien ja kaliumnatriumtartraatin sekoituksesta, jolla on ulostamista edistäviä, virtsaneritystä lisääviä ja ilmavaivoja helpottavia ominaisuuksia, yrttihaudenesteiden valmistukseen.

*Luokittelusuositus.*

#### **2106 90/ 20.**

**Aloe vera -tabletit**, jotka on pakattu vähittäismyyntiä varten muoviasiaan (esim. 60 tablettia). Tableteissa on 3 % aloe vera -jauhetta (sisältää 0,11 % aloiinia) ja täyteaineita: kalsiumvetyfosfaattia, puhdistettua talkkia, magnesiumstearaattia, hypromelloosia ja propeeniglykolia. Tuotetta käytetään lisäravinteena ja sen pakkausselosteessa tai muussa tekstissä väitetään, että se lisää vastustuskykyä vilustumista vastaan ja tuo helpotusta vatsan toimintahäiriöihin kuten ummetukseen ja ruuansulatushäiriöihin.

*Luokittelusuositus.*

#### **2106 90/ 21.**

**Kuiva, kiinteä elintarvikevalmiste**, joka sisältää 69 % sokeria, 29 % maitojauhetta ja 2 % dekstriiniä ja jota käytetään elintarvike- ja juomavalmisteiden valmistamiseen.

*Luokittelusuositus.*

#### **2106 90/ 22.**

**C-vitamiinivalmiste** (500 mg/tabletti), pakattu vähittäismyyntiä varten 130 tabletin pakkaukseen; sisältää askorbiinihappoa, maissitärkkelystä, silloitettua natriumkarboksimeetyliselluloosaa, selluloosaa, ruusunmarjaa, steariinihappoa, sitruunabioflavonoidiyhdistettä, magnesiumstearaattia ja acerolaa.

Etiketin mukaisesti tuotetta ei ole tarkoitettu sairauden diagnosointiin, hoitoon, parantamiseen tai estämiseen.

**Luokittelu perustuu 1 ja 6 yleisen tulkintasäännön soveltamiseen.**

*Luokittelusuositus.*

#### **2106 90/ 23.**

**Kermajauhe, joka ei ole maito- tai meijerituote**, kuumiin juomiin käytettävä maidon korvike, jauheen muodossa, koostumus: 55 % glukoosisiirappia, 22 % emulgoitua kiinteää kasvirasvaa, 18 % rasvatonta maitojauhetta, 3 % vettä ja 2 % stabilointiainetta (E 340).

**Luokittelu perustuu 1 ja 6 yleisen tulkintasäännön soveltamiseen.**

*Luokittelusuositus.*

#### **2106 90/ 24.**

**Yskänsiirappi** vesiliuoksena, jonka alkoholipitoisuus on 1,8 tilavuusprosenttia, ja joka on pakattu 100 ml (130 g) vetävään astiaan. Tuote koostuu seuraavista aineista: hunaja, kasvitinktuurat, glukoosisiirappi, inverttisokerisiirappi, kirsikka-aromi, ruusuöljy, natriumbentsoaatti ja puhdistettu vesi. Etiketin mukaan tuotetta suositellaan käytettäväksi hengitysteiden tulehduksiin ja liian vähäiseen keuhkoputkien liman erittymiseen. Tuotteen vaikuttavien lääkinnällisten aineiden määrä ei kuitenkaan ole riittävä aiheuttamaan tunnistettavaa terapeutista tai ennaltaehkäisevää vaikutusta.

**Luokittelu perustuu 1 yleisen tulkintasäännön (30 ryhmän 1 huomautuksen a kohta) ja 6 yleisen tulkintasäännön soveltamiseen.**

*Luokittelusuositus.*

#### **2106 90/ 25.**

**Kookosmaitona tunnettu tuote**, joka koostuu kookoshedelmälihauutteesta (57 %) ja vedestä (43 %), ja jota käytetään ruuanlaitossa. Tuote on pakattu tölkkeihin vähittäismyyntiä varten.

**Luokittelu perustuu 1 ja 6 yleisen tulkintasäännön soveltamiseen.**

*Luokittelusuositus.*

#### **2106 90/ 26.**

**Leipomotuotteissa käytettävä lisäaine**, joka esitetään tullille juoksevana valkoisena jauheena, joka koostuu sorbiinihaposta, joka on päällystetty hydratusta kasviöljystä ja monoglyserideistä koostuvalla hyvin ohuella kerroksella, ja joka on valmistettu menetelmällä nimeltä ”mikrokapselointi”; hallittu luovutusmekanismi varmistaa, että sorbiinihappo ei pääse kapselista ennen kuin hiivan käyminen on loppunut esim. kun leipä on kypsytetty yli 60 °C.

Tuote on tarkoitettu erityisesti säilöntä-aineena käytettäväksi niin, että sitä lisätään pieniä määriä pitkään säilyviin leipomotuotteisiin estämään homeen, hiivan ja sienten kasvu.

**Luokittelu perustuu 1 yleisen tulkintasäännön (38 ryhmän 1 huomautuksen b kohta) ja 6 yleisen tulkintasäännön soveltamiseen.**

*Luokittelusuositus*

### **2106 90/ 27.**

**Leipomotuotteissa käytettävä lisäaine**, joka esitetään tullille juoksevana valkoisena jauheena, joka koostuu kalsiumpropionaatista, joka on päällystetty hydratusta kasviöljystä ja monoglyserideistä koostuvalla hyvin ohuella kerroksella, ja joka on valmistettu menetelmällä nimeltä ”mikrokapselointi”; hallittu luovutusmekanismi varmistaa, että kalsiumpropionaatti ei pääse kapselista ennen kuin hiivan käyminen on loppunut esim. kun leipä on kypsytetty yli 60 °C.

Tuote on tarkoitettu erityisesti säilöntä-aineena käytettäväksi niin, että sitä lisätään pieniä määriä pitkään säilyviin leipomotuotteisiin estämään homeen, hiivan ja sienten kasvu.

**Luokittelu perustuu 1 yleisen tulkintasäännön (38 ryhmän 1 huomautuksen b kohta) ja 6 yleisen tulkintasäännön soveltamiseen.**

*Luokittelusuositus.*

### **2106 90/ 28.**

**Valmiste, joka on jauheen ja rakeiden sekoitus** ja jonka koostumus on: 92 painoprosenttia sokeria, 6 painoprosenttia mustaviinimarjajauhetta, paakkuuntumisenestoaine, sitruunahappo ja mustaviinimarja-aromi. Tuote on pakattu pikkupusseihin, joiden sisällön paino on 32 g, ja ne on pakattu pieniin 10 pikkupussia sisältäviin pahvilaatikoihin. Se on tarkoitettu juomana nautittavaksi kuumaan veteen sekoittamisen jälkeen.

**Luokittelu perustuu 1 ja 6 yleisen tulkintasäännön soveltamiseen.**

*Luokittelusuositus.*

### **2106 90/ 29.**

**Tabletit**, jotka sisältävät suolaa, sokeria, sitruunatiivistettä, mustaa suolaa, kuminansiemeniä, mustapippuria, kuivattua inkivääriä, pitkää pippuria ja ammoniumkloridia ja jotka on pakattu vähittäismyyntiä varten 120 tablettia sisältäviin pakkauksiin. Tuote on tarkoitettu parantamaan ruuansulatusta, erityisesti ruokailun jälkeen.

**Luokittelu perustuu 1 ja 6 yleisen tulkintasäännön soveltamiseen.**

*Luokittelusuositus.*

### **2106 90/ 30.**

**Vihreiden omenien soseesta ruiskukuivauksella saatu valmiste**, johon on lisätty kantoaineeksi maltodekstriiniä (valmiissa tuotteessa 57 painoprosenttia). Se esitetään tullille jauheena, liukenee täysin veteen ja on tarkoitettu lisättäväksi elintarvikkeisiin, esim. maitojauheeseen.

**Luokittelu perustuu 1 ja 6 yleisen tulkintasäännön soveltamiseen.**

*Luokittelusuositus.*

### **2106 90/ 31.**

**Pinaattimehusta ruiskukuivauksella saatu valmiste**, johon on lisätty kaliumkarbonaattia (happamuudensäätöaine) ja maltodekstriiniä (kantoaine). Maltodekstriinin määrä on valmiissa

tuotteessa 70 painoprosenttia. Se esitetään tullille jauheena, liukenee täysin veteen ja on tarkoitettu lisättäväksi elintarvikkeisiin, esim. kasviskeittoihin ja kastikkeisiin.

**Luokittelu perustuu 1 ja 6 yleisen tulkintasäännön soveltamiseen.**

*Luokittelusuositus.*

#### **2106 90/ 32.**

**Elintarvikevalmiste** kuivattuna jauhennettuna alkoholina. Valmiste koostuu etyylialkoholista (30,5 painoprosenttia) ja dekstriinistä (69,5 painoprosenttia), ja sen kosteuspitoisuus on 2,5 ( $\pm$  1,5) painoprosenttia. Se on saatu suihkukuivatuksella, ja dekstriiniä käytetään etyylialkoholin kantoaineena (täyteaine). Se on helposti veteen liukeneva ja tarkoitettu erilaisissa elintarvikevalmisteissa käytettäväksi.

**Luokittelu perustuu 1 yleisen tulkintasäännön ja 6 yleisen tulkintasäännön soveltamiseen.**

*Luokittelusuositus.*

#### **2106 90/ 33.**

**Maidoton kerma**, joka on nesteenä ja koostuu pääasiassa vedestä, kovetetusta kasviöljystä ja sokerista. Tuote on kerman värinen, ja sitä käytetään leivonnaisten, jälkiruokien ja moussejen koristeluun ja täyttämiseen kermavaahdon korvikkeena. Se on tullille esitettyä pakattu yhden litran vetoiseen pakkaukseen.

**Luokittelu perustuu 1 yleisen tulkintasäännön ja 6 yleisen tulkintasäännön soveltamiseen.**

*Luokittelusuositus.*

#### **2106 90/ 34.**

**Ruusunmarjamehu**, joka on nestemäisenä sakeana ruskeana tiivisteenä ja tehty 100-prosenttisesti ruusunmarjoista. Tuote on saatu seuraavasti: hedelmät jauhetaan lisätyn veden kanssa, minkä jälkeen seuraa lämpökäsittely ja puristaminen, suodatus, pastörinti, väkevöinti ja sterilointi. Se on tarkoitettu käytettäväksi juomien ja elintarvikkeiden valmistuksen raaka-aineena.

**Luokittelu perustuu 1 ja 6 yleisen tulkintasäännön soveltamiseen.**

*Luokittelusuositus.*

#### **2106 90/ 35.**

**Mustat silkkiäispuun lehdet**, jotka on leikattu pieniksi paloiksi ja jonka valmistusvaiheet ovat seuraavat: höyrystäminen, sienien avulla käyminen, kuivaaminen ja paahtaminen. Lehdenpalat on pakattu pieniin pusseihin (teepusseihin), joiden sisällön paino on 2 grammaa. Tuote on tarkoitettu käytettäväksi juomana kuumaan veteen hauduttamisen jälkeen.

**Luokittelu perustuu 1 ja 6 yleisen tulkintasäännön soveltamiseen.**

*Luokittelusuositus.*

#### **2106 90/ 36.**

**Mustat silkkiäispuun lehdet**, jotka on leikattu pieniksi paloiksi ja jonka valmistusvaiheet ovat seuraavat: höyrystäminen, sienien avulla käyminen, kuivaaminen ja paahtaminen. Lehdenpalat

esitetään tullille irtotavarana 30 kg:n säkeissä, jotka ovat kudottua kangasta. Tuote on tarkoitettu käytettäväksi juomana kuumaan veteen hauduttamisen jälkeen.

**Luokittelu perustuu 1 ja 6 yleisen tulkintasäännön soveltamiseen.**

*Luokittelusuositus.*

**2106 90/ 37.**

**Tuote, joka koostuu hyvin väkevien omega-3-rasvahappojen EPA:n (eikosapentaanihappo) ja DHA:n (dokosaheksaanihappo) etyyliestereistä,** jotka on tuotettu raa'asta anjovisöljystä. Tuotteeseen on lisätty E-vitamiinia ( tokoferoli) antioksidantiksi.

Raakaa anjovisöljyä on valmistettu seuraavissa vaiheissa: neutralointi, etyyliesteröiminen, tislauk, suodatus, valkaisu, ja hajun poistaminen.

Tuote esitetään Tullille tynnyreissä ja sitä käytetään lisäravinteiden valmistuksessa.

**Luokittelu perustuu 1 ja 6 yleisen tulkintasäännön soveltamiseen.**

*Ks. myös luokittelusuositus 1516 10/1.*

*Luokittelusuositus.*

**2106 90/ 38.**

**Valmiste jauheena,** joka sisältää 33,3 % nikotiiniamidia (niasiiniamidia), joka on hienojakoisesti dispergoitu elintarvikerasvahappojen mono- ja diglyseridien sekoituksesta koostuvaan matriisiin. Matriisi häivyttää nikotiiniamidin luonteenomaisen kitkerän maun vaikuttamatta sen biologisiin ominaisuuksiin. Piidioksidia on lisätty juokutusaineeksi 1 prosentin suhteessa. Tuotetta käytetään elintarvikesovelluksiin ja ravintolisiin.

**Luokittelu perustuu 1 (29 ryhmän 1 huomautuksen f alakohta) ja 6 yleisen tulkintasäännön soveltamiseen.**

*Luokittelusuositus.*

**2106 90 20**

**Punainen siirappimainen neste,** joka maistuu punaisilta marjoilta. Sen Brix-arvo on 67 ja 1 000 litran koostumus seuraava:

vettä	426,7 l
sakkaroosia	794,0 kg
sitruunahappoa	80,0 kg
punaisten hedelmien aromia	12,0 kg
natriumsyklamaattia	4,6 kg
asesulfaami K:ta	3,5 kg
natriumbentsoaattia	1,0 kg
askorbiinihappoa	2,0 kg
trinatriumsitraattia	7,0 kg
ja väriaineita.	

Valmisteen alkoholipitoisuus on 1,3 tilavuusprosenttia. Valmiste on vedellä laimennettuna valmista juotavaksi.

## Perusteet

Luokittelu määräytyy yhdistetyn nimikkeistön 1 ja 6 yleisen tulkintasäännön sekä CN-koodien 2106, 2106 90 ja 2106 90 20 nimiketekstien mukaisesti.

Koska valmisteen alkoholipitoisuus on suurempi kuin 0,5 tilavuusprosenttia, valmistetta on pidettävä alkoholipitoisena valmisteena (seoksena), muuna kuin hyvänhajuisiin aineisiin perustuvana, jollaisia käytetään juomateollisuudessa ja jotka kuuluvat nimikkeeseen 3302 (katso 21 ryhmän 2 lisähuomautus ja harmonoidun järjestelmän selitykset, nimike 2106, kohdat 7 ja 12).

*Komission asetus (EY) N:o 223/2005, EUVL L 39, 11.2.2005, s. 18. Muutettu komission asetuksella (EY) N:o 1179/2009, EUVL L 317, 3.12.2009, s. 1.*

## 2106 90 59

**Valmiste**, joka koostuu vesiliuoksesta, josta on vettä 84 painoprosenttia, sokeria 15,6 painoprosenttia, sitruunahappoa 0,4 painoprosenttia ja aromaattisia aineita 0,01 painoprosenttia. Tuote, jonka säilytysaika on rajattu, on pakkaamaton.

## Perusteet

Luokittelu määräytyy yhdistetyn nimikkeistön 1 ja 6 yleisen tulkintasäännön sekä CN-koodien 2106, 2106 90 ja 2106 90 59 nimiketekstien mukaan.

Tuote ei kuulu nimikkeeseen 2202, koska se ei ole välittömästi kulutettavissa juomana. Ottaen huomioon, että tuotteeseen on lisätty aromaattisia aineita, sitä on pidettävä sokerisiirappina, johon on lisätty maku- tai väriainetta.

*Komission asetus (EY) N:o 1836/1999, EYVL L 224, 1.4.99, s. 24.*

## 2106 90 59

**Sokeriliuoksesta ja pienistä määristä muita valmistusaineita koostuvat tuotteet**, joiden koostumus painoprosenteina ilmaistuna on seuraava:

### TUOTE 1:

Sokeri:	31,5
Glukoosisiirappi:	28,5
Sitruunahappo:	5
Omenahappo:	2,5
Ksantaanikumi:	0,2
Natriumbentsoaatti:	0,05
Asesulfaamikalium:	0,03
Aspartaami:	0,009
Aromiaine:	0,5
Väriaine:	0,002
Vesi:	lopun

Tuote on pakattu vähittäismyyntiä varten pieniin muovisiin pipettipulloihin

(k = 6 cm; ø = 2 cm)

(Katso valokuva nro 1) (\*).

### TUOTE 2:

Sokeri:	34
<b>Sitruunahappo:</b>	<b>5</b>
Omenahappo:	3
Fumaarihappo:	0,05

Natriumkarboksimeetyli:	0,07
Kaliumsorbaatti:	0,016
Natriumbentsoaatti:	0,01
Asesulfaamikalium:	0,03
Aspartaami:	0,01
Aromiaine:	0,5
Väriaine:	0,002
Vesi:	lopun

Tuote on pakattu vähittäismyyntiä varten pieniin muovisiin suihkepulloihin

(k = 10 cm; ø = 1,5 cm)

(Katso valokuva nro 2) (\*).

Molemmat tuotteet on tarkoitettu välittömään kulutukseen laimentamatta niitä vedellä.

### Perusteet

Luokittelu määräytyy yhdistetyn nimikkeistön 1 ja 6 yleisen tulkintasäännön ja CN-koodien 2106, 2106 90 ja 2106 90 59 nimiketektien mukaisesti.

Koska valmisteet ovat nestemäisiä, ne eivät ole sokerivalmisteita, sillä harmonoidun järjestelmän selitysten mukaan nimikkeen 1704 sokerivalmisteisiin kuuluvat ”useimmat kiinteässä tai puolikiinteässä muodossa markkinoitavat sokerivalmisteet”.

Niitä ei voida myöskään pitää alanimikkeeseen 2202 10 00 kuuluvina alkoholittomina juomina, koska ne eivät happopitoisuutensa vuoksi ole juomana välittömästi kulutettavissa (22 ryhmän 1 lisähuomautus).

(\*). Valokuvat ovat ainoastaan ohjeellisia.

Valokuva nro 1:



Valokuva nro 2:



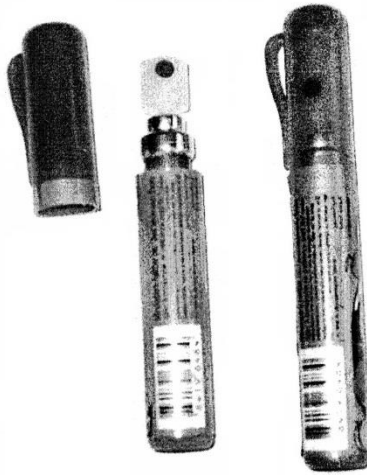

*Komission asetus (EY) N:o 1989/2004, EUVL L 344, 20.11.2004, s. 5.*

### **2106 90 59**

**Siirappimainen maustettu neste**, jonka painosta on

vettä	65,13 %
ruokosokeria	28,47 %
limettimehua	3,18 %
sitruunahappoa	1,49 %
sitruunamehua	1,18 %
makuaineita	0,46 %
väriaineita	0,0003 %

ja jossa on apuaineita.

Vedellä tai alkoholilla laimentamisen jälkeen valmiste soveltuu juotavaksi cocktailina.

### **Perusteet**

Luokittelu määräytyy yhdistetyn nimikkeistön 1 ja 6 tulkintasäännön sekä CN-koodien 2106, 2106 90 ja 2106 90 59 nimiketekstien mukaisesti.

Koska tuotetta ei voida juoda sellaisenaan, luokittelu 22 ryhmään juomana ei tule kyseeseen.

Koska tuote sisältää maku- ja väriaineita, se on luokiteltava CN-koodiin 2106 90 59 maustettuna sokerisiirappina.

Ks. myös harmonoidun järjestelmän selitykset, nimike 2106, 12 kohta.

*Komission täytäntöönpanoasetus (EU) N:o 497/2011, EUVL L 134, 21.5.2011, s. 11.*

### **2106 90 92**

**Purukumi**, joka koostuu ioninvaihtohartsiin sidotusta nikotiinista (2 mg nikotiinia/purukumityyny), glyserolista, synteettisestä polymeerista, natriumkarbonaatista, natriumvetykarbonaatista, D-glusitolista (sorbitolista) ja pääasiallisesti tupakansavun makua jäljittelemään tarkoitetuista makuaineista ja jonka käyttöä suositellaan henkilöille, jotka haluavat lopettaa tupakanpolton.

### Perusteet

Luokittelu määräytyy yhdistetyn nimikkeistön 1 ja 6 yleisen tulkintasäännön määräysten sekä CN-koodien 2106, 2106 90 ja 2106 90 92 nimiketekstien mukaisesti.

Sokeria sisältämätön tuote ei kuulu nimikkeeseen 1704 10 (ks. myös harmonoidun järjestelmän selitykset, nimike 2106, B kohdan 9 alakohta).

*Komission asetus (ETY) N:o 3565/88, EYVL L 311, 17.11.1988, s. 25. Muutettu komission asetuksella (EY) N:o 705/2005, EUVL L 118, 5.5.2005, s. 18.*

### 2106 90 92

**D-glusitolista (sorbitoli) koostuva tuote**, johon on lisätty 1,2-bentsisotiatsoli-3-onin 1,1-dioksidia (sakkariini) yhden promillen suhteessa.

*Komission asetus (ETY) N:o 3149/81, EYVL L 314, 4.11.1981, s. 5. Muutettu komission asetuksella (EY) N:o 2695/95, EYVL L 280, 23.11.1995, s. 15.*

### 2106 90 92

**Valmiste** tabletteina vähittäismyyntipakkauksissa, joihin on merkitty annostusohjeet ja valmisteen koostumus, vähäproteiinisen ravinnon aiheuttamiin puutostiloihin.

Koostumus (100 grammassa):

– L-histidiini:	4,2 g
– L-isolesiini:	4,2 g
– L-leusiini:	4,2 g
– L-lysiini:	4,2 g
– L-metioniini:	4,2 g
– L-fenyylialaniini:	4,2 g
– L-treoniini:	4,2 g
– L-tryptofaani:	4,2 g
– L-valiini:	4,2 g
– L-kystiini:	2,8 g
– L-glysiini:	2,8 g
– L-kysteiini:	2,8 g
– L-tyrosiini:	2,8 g
– L-tauriini:	2,8 g
– L-arginiini:	2,8 g
– L-ornitiini:	2,8 g
– L-glutamiini:	2,8 g
– L-alaniini:	1,4 g
– L-asparagiinihappo:	1,4 g
– L-glutamiinihappo:	1,4 g
– L-sitrulliini:	1,4 g
– L-seriini:	1,4 g
– L-proliini:	1,4 g
– L-glutationi:	1,4 g
– L-karnitiini:	1,4 g

- selluloosa, steariinihappo, magnesiumstearaatti, piidioksidi ja proteiinipitoinen elintarvikekuorrutus:  
ad 100 g.

### Perusteet

Luokittelu määräytyy yhdistetyn nimikkeistön 1 ja 6 yleisen tulkintasäännön sekä CN-koodien 2106, 2106 90 ja 2106 90 92 nimiketekstien mukaan.

Tuote on lisäravinne (ks. myös harmonoidun järjestelmän selitykset, nimike 2106)

*Komission asetus (ETY) N:o 2061/89, EYVL L 196, 12.7.1989, s. 5. Muutettu komission asetuksella (EY) N:o 936/1999, EYVL L 117, 5.5.1999, s. 9. Muutettu komission täytäntöönpanoasetuksella (EU) N:o 441/2013, EUVL L 130, 15.5.2013, s. 1.*

### 2106 90 92

**Valmiste** tabletteina vähittäismyyntipakkauksissa, joihin on merkitty annostusohjeet ja valmisteen koostumus, erityisesti tiettyihin lasten kasvusta johtuviin puutostiloihin.

Koostumus (100 grammassa):

- glysiini: 36,2 g
- L-ornitiini: 27,2 g
- L-tryptofaani: 9,1 g
- niasiiniamidi: 2,2 g
- B<sub>6</sub>-vitamiini: 0,8 g
- selluloosa, steariinihappo, magnesiumstearaatti, piidioksidi ja proteiinipitoinen elintarvikekuorrutus:  
ad 100 g.

### Perusteet

Luokittelu määräytyy yhdistetyn nimikkeistön 1 ja 6 yleisen tulkintasäännön sekä CN-koodien 2106, 2106 90 ja 2106 90 92 nimiketekstien mukaan.

Tuote on lisäravinne (ks. myös harmonoidun järjestelmän selitykset, nimike 2106)

*Komission asetus (ETY) N:o 2061/89, EYVL L 196, 12.7.1989, s. 5. Muutettu komission asetuksella (EY) N:o 936/1999, EYVL L 117, 5.5.1999, s. 9. Muutettu komission täytäntöönpanoasetuksella (EU) N:o 441/2013, EUVL L 130, 15.5.2013, s. 1.*

### 2106 90 92

**Valmiste** tabletteina vähittäismyyntipakkauksissa, joihin on merkitty annostusohjeet ja valmisteen koostumus, erityisesti tiettyihin kuukautisista johtuviin puutostiloihin.

Koostumus (100 grammassa):

- helokkiöljy: 11,4 g
- B<sub>6</sub>-vitamiini: 6,8 g
- magnesiumoksidi: 5,7 g
- kalsiumkarbonaatti: 2,9 g
- yrttien seos: 2,4 g
- kaliumglukonaatti: 2,3 g
- foolihappo: 0,009 g
- selluloosa, steariinihappo, magnesiumstearaatti, piidioksidi ja

proteiinipitoinen elintarvikekuorrutus:  
ad 100 g.

### Perusteet

Luokittelu määräytyy yhdistetyn nimikkeistön 1 ja 6 yleisen tulkintasäännön sekä CN-koodien 2106, 2106 90 ja 2106 90 92 nimiketekstien mukaan.

Tuote on lisäraavinne (ks. myös harmonoidun järjestelmän selitykset, nimike 2106)

*Komission asetus (ETY) N:o 2061/89, EYVL L 196, 12.7.1989, s. 5. Muutettu komission asetuksella (EY) N:o 936/1999, EYVL L 117, 5.5.1999, s. 9. Muutettu komission täytäntöönpanoasetuksella (EU) N:o 441/2013, EUVL L 130, 15.5.2013, s. 1.*

### 2106 90 92

**Valmiste** tabletteina vähittäismyyntipakkauksissa, joihin on merkitty annostusohjeet ja valmisteen koostumus, hiusten rakenteissa olevien aineiden tasapainon varmistamiseksi.

Tabletin (noin 2 g) sisältö:

– biotiini:	500 µg
– L-kysteiini:	150 mg
– koliinibitartraatti:	125 mg
– inositoli:	62,5 mg
– B <sub>12</sub> -vitamiini:	12,5 µg
– foolihappo:	400 µg
– askorbiinihappo:	150 mg
– mangaaniglukonaatti:	5 mg
– para-aminobentsoehappo:	37,5 mg
– niasiiniamidi:	15 mg
– kalsiumpantotenaatti:	50 mg
– B <sub>6</sub> -vitamiini:	37,5 mg
– sinkkiglukonaatti:	15 mg
– rautaglukonaatti:	10 mg
– jodi:	75 µg
– kupariglukonaatti:	1 mg
– hirssiuute:	200 mg

perusvalmisteessa, joka sisältää beetakaroteenia, aloe veraa, aminohappoja, selluloosaa, steariinihappoa ja proteiinipitoista elintarvikekuorrutusta.

### Perusteet

Luokittelu määräytyy yhdistetyn nimikkeistön 1 ja 6 yleisen tulkintasäännön sekä CN-koodien 2106, 2106 90 ja 2106 90 92 nimiketekstien mukaan.

Kyseinen tuote on lisäraavinne (ks. myös harmonoidun järjestelmän selitykset, nimike 2106)

*Komission asetus (ETY) N:o 2061/89, EYVL L 196, 12.7.1989, s. 5. Muutettu komission asetuksella (EY) N:o 936/1999, EYVL L 117, 5.5.1999, s. 9. Muutettu komission täytäntöönpanoasetuksella (EU) N:o 441/2013, EUVL L 130, 15.5.2013, s. 1.*

### 2106 90 92

**Valmiste** gelatiinikapseleina, muissa kuin vähittäismyyntipakkauksissa, yhden kapselin sisältö:

– sardiiniöljyä	500,0 mg
– valkosipulijauhetta	60,0 mg

- mehiläisvahaa 24,0 mg
- kasviemulgaattoria 11,0 mg
- antioksidanttia 5,0 mg

### Perusteet

Luokittelu määräytyy yhdistetyn nimikkeistön 1 ja 6 yleisen tulkintasäännön, 30 ryhmän 1 a huomautuksen sekä CN-koodien 2106, 2106 90 ja 2106 90 92 nimiketekstien mukaan.

Tuotteen, jota ei ole valmistettu terapeuttisiin eikä ennalta ehkäiseviin tarkoituksiin, katsotaan olevan harmonoidun järjestelmän selityksissä, nimike 2106, tarkoitettu lisäravinne.

*Komission asetus (ETY) N:o 1422/90, EYVL L 137, 30.5.1990, s. 5. Muutettu komission asetuksella (EY) N:o 936/1999, EYVL L 117, 5.5.1999, s. 9.*

### 2106 90 92

**Valmiste** tabletteina, vähittäismyyntipakkauksissa, joihin on merkitty valmisteeseen koostumus ja käyttöohjeet. Yksi tabletti sisältää:

- jauhettua papaijan lehteä 152,5 mg
- papaiinia 17,5 mg
- tehosteaineita 80,0 mg.

Tuote sisältää 4 prosenttia sakkaroosia (mukaan lukien inverttisokeri).

### Perusteet

Luokittelu määräytyy yhdistetyn nimikkeistön 1 ja 6 yleisen tulkintasäännön, 30 ryhmän 1 a huomautuksen sekä CN-koodien 2106, 2106 90 ja 2106 90 92 nimiketekstien mukaan.

Tuotteen, jota ei ole valmistettu terapeuttisiin eikä ennalta ehkäiseviin tarkoituksiin, katsotaan olevan harmonoidun järjestelmän selityksissä, nimike 2106, tarkoitettu lisäravinne.

*Komission asetus (ETY) N:o 1422/90, EYVL L 137, 30.5.1990, s. 5. Muutettu komission asetuksella (EY) N:o 936/1999, EYVL L 117, 5.5.1999, s. 9.*

### 2106 90 92

**Valmiste** gelatiinikapseleina, kasviöljyssä olevaa valkosipuliuutetta sisältävä, vähittäismyyntipakkauksissa, joihin on merkitty valmisteeseen koostumus ja käyttöohjeet.

### Perusteet

Luokittelu määräytyy yhdistetyn nimikkeistön 1 ja 6 yleisen tulkintasäännön, 30 ryhmän 1 a huomautuksen sekä CN-koodien 2106, 2106 90 ja 2106 90 92 nimiketekstien mukaan.

Tuotteen, jota ei ole valmistettu terapeuttisiin eikä ennalta ehkäiseviin tarkoituksiin, katsotaan olevan harmonoidun järjestelmän selityksissä, nimike 2106, tarkoitettu lisäravinne.

*Komission asetus (ETY) N:o 1422/90, EYVL L 137, 30.5.1990, s. 5. Muutettu komission asetuksella (EY) N:o 936/1999, EYVL L 117, 5.5.1999, s. 9.*

### 2106 90 92

**Gelatiinikapseleiden muodossa oleva valmiste**, vähittäismyyntipakkauksissa. Yksi kapseli sisältää 1 222 mg lesitiiniä ja 28 mg glyseriiniä.

### Perusteet

Luokittelu määräytyy yhdistetyn nimikkeistön 1 ja 6 yleisen tulkintasäännön, 30. ryhmän 1 a huomautuksen sekä CN-koodien 2106, 2106 90 ja 2106 90 92 nimiketekstin mukaan.

Tuotteen, jota ei ole valmistettu terapeuttisiin tai ennalta ehkäiseviin tarkoituksiin, katsotaan olevan harmonoidun järjestelmän selityksissä, nimike 21.06, tarkoitettu lisäraavinne.

*Komission asetus (ETY) N:o 440/91, EYVL L 52, 27.2.1991, s. 7. Muutettu komission asetuksella (EY) N:o 936/1999, EYVL L 117, 5.5.1999, s. 9.*

## **2106 90 92**

**Steriloitu ravintovalmiste**, joka näyttää samealta maitomaiselta nesteeltä, joka tuoksuu ja maistuu kookospähkinältä, jota saadaan jauhamalla ja puristamalla kookospähkinän hedelmämaltoa sekä lisäämällä siihen vettä ja jonka analytyttiset ominaisuudet ovat seuraavat:

– vettä	79,6 painoprosenttia
– sakkaroosia	3,3 painoprosenttia
– rasvoja yhteensä	16,6 painoprosenttia
– kuituja	0,1 painoprosenttia
– tuhkaa	0,4 painoprosenttia

Kyseinen tuote, joka on saatettu markkinoille nimellä "kookosmaito" (*Coconut Milk*), on pakattu tölkkeihin, joiden tilavuus on 400 ml ja tarkoitettu yleensä käytettäväksi ruoanlaitossa jälkiruokien, kastikkeiden jne. valmistuksessa.

### **Perusteet**

Luokittelu määräytyy yhdistetyn nimikkeistön 1 ja 6 yleisen tulkintasäännön sekä CN-koodien 2106, 2106 90 ja 2106 90 92 nimiketekstin mukaan.

Koska kookospähkinäkuidut on poistettu lähes kokonaan, kyseistä valmistetta ei voida pitää CN-koodin 2008 19 tuotteena.

*Komission asetus (ETY) N:o 1486/93, EYVL L 147, 18.6.1993, s. 8. Muutettu komission asetuksella (EY) N:o 936/1999, EYVL L 117, 5.5.1999, s. 9.*

## **2106 90 92**

**Elintarvikevalmiste**, jonka koostumus on seuraava:

– vettä	55,9 %
– rasvahappomonoglyseridejä	23,5 %
– propeeniglykolia	7,3 %
– polyglyseroliesterejä	5,9 %
– sorbitolia	3,5 %
– saippuaa	2,6 %
– rasvahappodiglyseridejä	1,1 %
– kaliumpropionaattia	0,1 %.

Tuotetta käytetään emulgointiaineena erilaisten leipomatuotteiden valmistuksessa.

### **Perusteet**

Luokittelu määräytyy yhdistetyn nimikkeistön 1 ja 6 yleisen tulkintasäännön määräysten, 38 ryhmän 1 huomautuksen b alakohdan sekä CN-koodien 2106, 2106 90 ja 2106 90 92 nimiketekstien mukaisesti.

Katso myös harmonoidun järjestelmän selitykset, 38 ryhmä, yleisohjeiden 4 alakohta.

*Komission asetus (EY) N:o 2696/95, EYVL L 280, 23.11.1995, s. 17.*

## 2106 90 92

**Valmiste poretabletteina vähittäismyyntipakkauksissa**, joissa on annostusohjeet sekä koostumuslauseke; käytetään vahvistavana tuotteena. Yksi tabletti (2 g) sisältää:

- arginiiniaspartaattia: 1 g
- täyteaineita (sitruunahappoa, natriumbikarbonaattia, natriumkarbonaattia, natriumsitraattidihydraattia, natriumsakkariinia, oranssinkeltaista (E 110), kolloidista piitä, aromia): 1 g.

### Perusteet

Luokittelu määräytyy yhdistetyn nimikkeistön 1 ja 6 yleisen tulkintasäännön 30 ryhmän 1 huomautuksen a alakohdan sekä CN-koodien 2106, 2106 90 ja 2106 90 92 nimiketektien mukaisesti.

Tuote on lisäravintovalmiste (katso myös harmonoidun järjestelmän nimikkeen 2106 selitykset).

*Komission asetus (EY) N:o 214/96, EYVL L 28, 6.2.1996, s. 7.*

## 2106 90 92

Soikeat punaruskean väriset **gelatiinikapselit**, jotka on täytetty tahnamaisella okranvärisellä aineella. Kukin kapseli sisältää:

- 38 mg vettä sisältävää hirssiuutetta
- 32 mg öljyä sisältävää hirssiuutetta
- 178,5 mg vehnänalkioöljyä
- 1,0 mg L-systiiniä
- 5,0 mg kalsiumpantotenaattia sekä soijalesitiiniä, vahaa, magnesiumoksidia, glyseriiniä, gelatiinia ja sorbitolia.

### Perusteet

Luokittelu määräytyy yhdistetyn nimikkeistön 1 ja 6 yleisen tulkintasäännön, 30 ryhmän 1 huomautuksen a kohdan sekä CN-koodien 2106, 2106 90 ja 2106 90 92 nimiketektien mukaan.

*Komission asetus (EY) N:o 1858/98, EYVL L 241, 29.8.98, s. 17.*

## 2106 90 92

**Tabletit**, joiden paino on 550 mg ja jotka sisältävät 200 g kalsiumaskorbaattia (C-vitamiinin suolaa), 342 mg täyteainetta, joka koostuu dikalsiumfosfaatista, mikrokiteisestä selluloosasta, ristosilloitetusta natrium-karboksimetyyliselluloosasta ja steariinihaposta, sekä 8 mg magnesiumstearaattia paakkuuntumisenestoaineena ja antioksidanttia (E 300).

### Perusteet

Luokittelu määräytyy yhdistetyn nimikkeistön 1 ja 6 yleisen tulkintasäännön sekä CN-koodien 2106, 2106 90 ja 2106 90 92 nimiketektien mukaan.

Tuote ei kuulu nimikkeeseen 2936, koska siihen sisältyy lisäaineita, joita ei mainita 29. ryhmän ryhmähuomautuksissa 1 f ja 1 g eikä harmonoidun järjestelmän selityksissä, nimikkeen 2936 kohdassa d.

*Komission asetus (EY) N:o 169/99, EYVL L 19, 26.1.1999, s. 7.*

## 2106 90 92

**Sitruunamehua, lisättyä sitruunahappoa (7,6 painoprosenttia) ja säilöntäaineita sisältävä neste,** jota myydään vähittäiskaupassa nokallisessa muovipullossa (esim. 100 ml). Nokkaosa sisältää sitruunan haihtuvia öljyjä. Tuotetta käytetään antamaan kirpeyttä ruokiin tai juomiin.

### **Perusteet**

Luokittelu määräytyy yhdistetyn nimikkeistön 1 ja 6 yleisen tulkintasäännön sekä CN-koodien 2106, 2106 90 ja 2106 90 92 nimiketektien mukaan.

Tuotetta ei voida luokitella nimikkeeseen 2009, koska sitruunahappoa lisättäessä tuote menettää alkuperäisen hedelmämehun luonteensa (ks. nimikettä 2009 koskevat Harmonoidun järjestelmän selitykset, kohta 4). Koostumuksensa vuoksi tuotetta ei voida pitää nimikkeeseen 2103 kuuluvana maustamisvalmisteena (ks. nimikettä 2103 koskevat Harmonoidun järjestelmän selitykset).

*Komission asetus (EY) N:o 1380/2002, EYVL L 200, 30.7.2002, s. 12.*

### **2106 90 92**

**Vähittäismyyntiä varten pusseihin pakattu virtsaneritystä/ munuaisten toimintaa edistävä tee.**

Etiketissä on seuraavat tiedot:

1) Kunkin pussin (1,8 g) koostumus:

Vaikuttavat aineet:

– korte	0,47 g
– koivunlehti	0,45 g
– kultapiisku	0,38 g
– piikkiorakon juuri	0,20 g

Muut aineet:

ruusunmarjan kuori, ruiskaunokinlehti, piparmintunlehti, kehäkukan kukka, lakritsijuuri.

2) Annostelu ja käyttöohjeet:

Teepussin päälle kaadetaan kupillinen (noin 150 ml) kiehuvaa vettä, peitetään ja annetaan hautua noin 15 minuuttia, minkä jälkeen pussi poistetaan. Jollei toisin määrätä, juuri haudutettua teetä nautitaan 3–4 kertaa päivässä aterioiden välillä.

3) Käyttötarkoituksia:

Virtsan määrän lisääminen munuais- tai virtsarakontulehduksen yhteydessä sekä virtsakivien ehkäisy.

### **Perusteet**

Luokittelu yhdistetyn nimikkeistön 1 ja 6 yleisen tulkintasäännön määräysten, 30 ryhmän 1 lisähuomautuksen sekä CN-koodien 2106, 2106 90 ja 2106 90 92 nimiketektien mukaisesti.

Katso myös harmonoidun järjestelmän selittävät huomautukset, nimike 2106, kohta 14, ja yhdistetyn nimikkeistön 30 ryhmän selittävät huomautukset.

Käyttöohjeissa tai pakkauspäilyksessä ei ole yksityiskohtaisia tietoja vaikuttavien aineiden lajista tai pitoisuuksista. Niissä mainitaan vain käytettyjen kasvien tai kasvin osien määrät. Siten 30 ryhmän 1 lisähuomautuksen b alakohdassa säädetyt edellytykset eivät täyty.

*Komission asetus (EY) N:o 635/2005, EUVL L 106, 27.4.2005, s. 10.*

### **2106 90 92**

**Kuitukangaslevy, noin 0,60 m × 0,96 m, päällystetty toiselta puolelta aromaattisten yrttien (rosmariini 30 %, oregano 15 %, salvia 15 %, basilika 20 %, timjami 20 %) sekoituksella.**

Kuitukangaslevy asetetaan vuokaan ennen tiettyjen ruokalajien (pateet, kinkut ym.) kypsentämistä. Aromaattiset yrtit maustavat ruoan paiston aikana.



Kuitukangaslevy ei ole kypsennetyn ruoan lopullinen kääre.

### **Perusteet**

Luokittelu määräytyy yhdistetyn nimikkeistön 1 ja 6 yleisen tulkintasäännön sekä 9 ryhmän 1 huomautuksen, 56 ryhmän 1 huomautuksen a alakohdan ja CN-koodien 2106, 2106 90 ja 2106 90 92 nimiketekstien mukaan.

Tuotetta ei voida luokitella 56 ryhmän kuitukankaaksi, koska kuitukangaslevy on siinä ainoastaan alustana (56 ryhmän 1 huomautuksen a alakohta).

Aromaattisten yrttien sekoitus koostuu nimikkeeseen 0910 (timjami 20 %) ja nimikkeeseen 1211 (muut kasvit 80 %) kasvien osista.

Kyseiset seokset eivät sisälly nimikkeisiin 0910 ja 1211 (9 ryhmän 1 huomautus ja HS-selitykset, nimike 1211, seitsemäs kohta).

Koska kyseessä on pelkkä aromaattisten yrttien sekoitus, joka ei sisällä muita ainesosia, sitä ei katsota nimikkeeseen 2103 kuuluvaksi maustamisvalmisteita olevaksi sekoitukseksi.

Sekoitus luokitellaan nimikkeeseen 2106, kuten HS-selityksissä, nimike 1211, seitsemäs kohta, todetaan.

*Komission asetus (EY) N:o 1139/2005, EUVL L 185, 16.7.2005, s. 8.*

### **2106 90 92**

**Gelatiinikapselit.** Yksi kapseli sisältää:

koentsyymi Q10:	30 mg
soijaöljyä:	178 mg
soijalesitiiniä:	6,3 mg
kookosöljyä:	15,1 mg
mehiläisvahaa:	15,1 mg
palmuöljyä:	45,5 mg

Valmisteessa olevia öljyjä ja vahaa käytetään kantaja- ja täyteaineena.

Tuote on pakattu vähittäismyyntiä varten.

Pakkauksen mukaan koentsyymi Q10:llä on antioksidanttisia vaikutuksia, ja sitä käytetään verenkiertojärjestelmän häiriöihin.

### **Perusteet**

Luokittelu määräytyy yhdistetyn nimikkeistön 1 ja 6 yleisen tulkintasäännön määräysten, 30 ryhmän 1 huomautuksen a kohdan ja CN-koodien 2106, 2106 90 ja 2106 90 92 nimiketekstien mukaisesti

Tuote ei kuulu nimikkeeseen 1517, koska siinä olevat öljyt ja vaha toimivat ainoastaan kantaja ja täyteaineena. Tuotteen luokittelu määräytyy koentsyymi Q10:n perusteella; sen pitoisuus valmisteessa on paljon suurempi kuin sen luonnollinen pitoisuus kasviöljyissä.

Tuotetta ei voida luokitella 30 ryhmään, koska sen suositeltu annos koentsyymi Q10:tä ei ole riittävä terapeuttista tai ennalta ehkäisevää käyttöä varten.

Tuote on luokiteltava nimikkeeseen 2106 kuuluvaksi elintarvikevalmisteeksi.

*Komission asetus (EY) N:o 438/2007, EUVL L 104, 21.4.2007, s. 18.*

### **2106 90 92**

**Jauheena oleva tuote,** joka sisältää (painoprosentteina):

- L-askorbiinihappoa (C-vitamiini) 97
- hydroksipropyylimetyyliselluloosaa 3

Hydroksipropyylimetyyliselluloosan lisääminen ei ole tarpeellista C-vitamiinin säilyttämisen tai kuljettamisen kannalta.

Tuote soveltuu erityiseen käyttöön (vitamiinitablettien valmistukseen) yleisen käytön sijasta.

### Perusteet

Luokittelu määräytyy yhdistetyn nimikkeistön 1 ja 6 yleisen tulkintasäännön määräysten ja CN-koodien 2106, 2106 90 ja 2106 90 92 nimiketektien mukaisesti.

Hydroksipropyylimetyyliselluloosan (pintakäsittely- ja paakkuuntumisenestoaine) lisääminen muuttaa C-vitamiinituotteen luonteen ja tekee tuotteesta teknisesti vitamiinitablettien valmistukseen soveltuvan.

Ks. myös harmonoidun järjestelmän selitykset, nimike 2936, kolmas kappale.

Tuotetta ei ole tarkoitettu terapeuttiseen tai ennalta ehkäisevään käyttöön 30 ryhmässä tarkoitettulla tavalla.

*Komission asetus (EY) N:o 349/2009, EUVL L 106, 28.4.2009, s. 5.*

### 2106 90 92

**Vähittäismyymyntimuodossa olevia 1 772 mg painavia tabletteja**, joista kukin tabletti sisältää (painoprosenttia)

- |                                      |      |
|--------------------------------------|------|
| - kalsiumkarbonaattia                | 88,9 |
| (vastaa 630 mg:aa kalsiumia)         |      |
| - tärkkelystä                        | 3,5  |
| - hydroksipropyylimetyyliselluloosaa | 2,7  |
| - krospovidonia                      | 1,9  |
| - maltodekstriiniä                   | 1,3  |
| - kivennäisöljyä                     | 1,2. |

Yksi tabletti sisältää lisäksi 7 µg = 284 ky (kansainvälistä yksikköä) D<sub>3</sub>-vitamiinia (kolekalsiferolia). Muiden aineiden määrät ovat pienempiä kuin 1,0 painoprosentti.

Pakkausmerkinnässä mainittu suositeltava päivittäinen annos on yksi tabletti.

Pakkausmerkinnässä annettujen tietojen mukaan tuotetta käytetään ennaltaehkäisevänä hoitona esimerkiksi osteoporoosia vastaan ja luuston vahvistamiseen.

### Perusteet

Luokittelu määräytyy yhdistetyn nimikkeistön 1 ja 6 yleisen tulkintasäännön, 28 ryhmän 1 huomautuksen, 30 ryhmän 1 lisähuomautuksen sekä CN-koodien 2106, 2106 90 ja 2106 90 92 nimiketektien mukaan.

Koska tuotteessa on aineosia, jotka eivät kuulu 28 ryhmän 1 huomautuksen a, d tai e alakohdan soveltamisalaan, sitä ei voida luokitella tähän ryhmään.

Pakkausmerkinnässä mainittuun suositeltavaan päivittäiseen annokseen ei sisälly imeytyviä kivennäisaineita tai vitamiineja (kalsium ja D<sub>3</sub>-vitamiini) huomattavasti yleisen terveyden ja hyvinvoinnin säilyttämiseksi suositeltavaa päivittäistä määrää enemmän. Tuote ei näin ollen täytä 30 ryhmän 1 lisähuomautuksen viimeisen kohdan vaatimuksia, eikä sitä voida luokitella nimikkeeseen 3004 (ks. myös yhdistetyn nimikkeistön selittävät huomautukset, 30 ryhmän 1 lisähuomautuksen 3 kohta).

Ominaisuuksiensa vuoksi tuote on luokiteltava elintarvikevalmisteena nimikkeeseen 2106.

*Komission asetus (EU) N:o 380/2010, EUVL L 112, s. 4.*

## 2106 90 92

**Tuote, joka on pakattu vähittäismyyntiä varten 500 ml:n pulloon** ja joka sisältää (painoprosentteina ilmaistuna):

– vettä	45,9
– fruktoosia	33,3
– oligofruktoosia	7,6
– omenamehutiivistettä	3,6
– mustaherukkamehutiivistettä	2,3
– kasviperäisiä oligopeptidejä	2,3
– sitruunahappoa	3,6
– matetiivistettä	0,7
– ravintohiivaa	0,5
– L-karnitiinia	0,1
– kaliumsorbaattia	0,1

Tuote on punertavan ruskea, samea, hieman tahmea neste, jonka tiheys on 1,1812 g/cm<sup>3</sup> ja Brix-arvo 40.

Pakkauselosteen mukaan ravintoaineilla rikastettu vesipohjainen tuote on tarkoitettu nautittavaksi osana ruokavaliota.

Käyttöohje: 50 ml tuotetta sekoitetaan 100 ml:aan vettä tai mehua.

### Perusteet

Luokittelu määräytyy yhdistetyn nimikkeistön 1 ja 6 yleisen tulkintasäännön sekä CN-koodien 2106, 2106 90 ja 2106 90 92 nimiketekstien mukaisesti.

Tuotteen sokeripitoisuuden sekä sen sisältämien eräiden muiden aineosien (kaliumsorbaatti ja sitruunahappo) vuoksi tuote on laimennettava ennen käyttöä, minkä vuoksi sitä ei voida pitää nimikkeeseen 2202 juomana (ks. myös yhdistetyn nimikkeistön selittävät huomautukset, 22 ryhmä, yleisohjeita, toinen kohta).

Sen vuoksi tuote on luokiteltava nimikkeeseen 2106 muualle kuulumattomana elintarvikevalmisteena (ks. myös harmonoidun järjestelmän selitykset, nimike 2106, toisen kohdan 7 kohta).

*Komission täytäntöönpanoasetus (EU) N:o 897/2011, EUVL L 231, 8.9.2011, s. 9.*

## 2106 90 92

**Äyriäisten kuorista valmistettu tuote ("kitosaani")**, joka koostuu aminopolysakkarideista.

Tuote esitetään tullille gelatiinikapseleina vähittäismyyntipakkauksissa.

Pakkausmerkinnän mukaan tuote esitetään tullille ihmisravinnoksi tarkoitettuna ravintolisänä.

### Perusteet

Luokittelu määräytyy yhdistetyn nimikkeistön 1 ja 6 yleisen tulkintasäännön sekä CN-koodien 2106, 2106 90 ja 2106 90 92 nimiketekstien mukaisesti.

Tuote on elintarvikevalmiste, joka esitetään tullille kapseleina. Tuotteen kapselipääily ja sisältö määrittävät tuotteen käyttötarkoituksen ja ominaisuuden ravintolisänä (ks. Euroopan unionin tuomioistuimen yhdistetyt asiat C-410/08, C-411/08 ja C-412/08, Swiss Caps, Kok. 2009, s. I-11991, 29 ja 32 kohta).

Sen vuoksi tuotteen luokittelu nimikkeeseen 3913 luonnonpolymeeriksi ei tule kyseeseen.

Näin ollen tuote on luokiteltava nimikkeeseen 2106 muualle kuulumattomaksi elintarvikevalmisteeiksi (ks. myös harmonoidun järjestelmän selitykset, nimike 2106, 16 kohta).

*Komission täytäntöönpanoasetus (EU) N:o 749/2012, EUVL L 222, 18.8.2012, s. 1.*

## **2106 90 92**

**Liivatekapseleina tullille esitettävä, vähittäismyyntimuodossa oleva tuote (nk. propolis eli mehiläis-kittivaha).** Jokainen kapseli koostuu seuraavista aineosista (painoprosentteina):

- kasvihartsit ja kasvivaivat 55
- vaivat 30
- haihtuvat öljyt 8–10
- siitepöly 5

Nämä aineosat ovat mehiläisten keräämiä, ja ne ovat muuntuneet mehiläisten syljen entsyymien vaikutuksesta.

Merkinnän mukaan tuote esitetään tullille ihmisravinnoksi tarkoitettuna lisäravinteena.

–Luokittelu määräytyy yhdistetyn nimikkeistön 1 ja 6 yleisen tulkintasäännön sekä CN-koodien 2106, 2106 90 ja 2106 90 92 nimiketekstien mukaisesti.

Tuote on kapseleina tullille esitettävä elintarvikevalmiste. Kuori on elementti, joka yhdessä sisällön kanssa määrittää tuotteen käyttötarkoituksen ja luonteen lisäravinteena (ks. Euroopan unionin tuomioistuimen yhdistetyt asiat C-410/08, C-411/08 ja C-412/08, Swiss Caps, Kok. 2009, s. I-11991, 29 ja 32 kohta).

Tästä syystä tuotetta ei voida luokitella CN-koodiin 0410 00 00 syötäväksi eläinperäiseksi tuotteeksi.

Sen vuoksi tuote on luokiteltava nimikkeeseen 2106 muualle kuulumattomaksi elintarvikevalmisteeiksi (ks. myös harmonoidun järjestelmän selitykset, nimike 2106, 16 kohta).

*Komission täytäntöönpanoasetus (EU) N:o 750/2012, EUVL L 222, 18.8.2012, s. 3.*

## **2106 90 92**

**Jauheena oleva tuote, joka sisältää (painoprosentteina):**

- kalsiumkarbonaattia 97,
- tärkkelystä 3.

Tuote soveltuu käytettäväksi useilla eri aloilla, kuten elintarvikkeissa, lääkkeissä ja silotteissa.

Tuote soveltuu käytettäväksi kalsiumtablettien valmistuksessa.

### **Perusteet**

Luokittelu määräytyy yhdistetyn nimikkeistön 1 ja 6 yleisen tulkintasäännön, 38 ryhmän 1 huomautuksen b alakohdan sekä CN-koodien 2106, 2106 90 ja 2106 90 92 nimiketekstin mukaisesti.

Koska tuotteessa on aineosa, joka ei kuulu 28 ryhmän 1 huomautuksen a, d tai e alakohdan soveltamisalaan, luokittelu kyseiseen ryhmään ei tule kyseeseen.

Tuotetta ei ole tarkoitettu terapeuttiseen eikä ennalta ehkäisevään käyttöön. Sen vuoksi luokittelu nimikkeeseen 3003 ei myöskään tule kyseeseen.

Tuotetta ei voida 38 ryhmän 1 huomautuksen b alakohdan nojalla koostumuksensa vuoksi luokitella kyseiseen ryhmään (ks. myös harmonoidun järjestelmän selitykset, 38 ryhmä, yleisohjeita).

Tuote on sen vuoksi luokiteltava nimikkeeseen 2106 muualle kuulumattomaksi elintarvike-valmisteeiksi.

*Komission täytäntöönpanoasetus (EU) N:o 328/2013, EUVL L 102, 11.4.2013, s. 10.*

## **2106 90 92**

**Tuote esitetään tullille tabletteina**, jotka ovat vähittäismyyntimuodossa 30 tabletin muovilaatikossa.

Kukin tabletti koostuu seuraavista aineosista:

- bromelaiini (500 mg),
- selluloosa,
- kalsiumfosfaatti,
- piidioksidi,
- magnesiumstearaatti.

Pakkausmerkinnän mukaan tuote esitetään tullille ihmisravinnoksi tarkoitettuna lisäravinteena.

### **Perusteet**

Luokittelu määräytyy yhdistetyn nimikkeistön 1 ja 6 yleisen tulkintasäännön määräysten, 21 ryhmän 5 lisähuomautuksen ja CN-koodien 2106, 2106 90 ja 2106 90 92 nimiketektien mukaisesti.

Tuotteella ei ole selvästi määriteltyjä ennaltaehkäiseviä ja terapeuttisia ominaisuuksia. Tästä syystä sen luokittelu nimikkeeseen 3004 lääkkeeksi ei tule kyseeseen.

Koska tuote on elintarvikevalmiste, joka esitetään tullille annostettuna ja joka on tarkoitettu käytettäväksi lisäravinteena, 21 ryhmän 5 lisähuomautuksen vaatimukset täyttyvät.

Tuote on entsyymivalmiste, jonka lisätyt aineet ja esitysmuoto tekevät sen tiettyyn käyttöön soveltuvaksi, eli ihmisravinnoksi käytettäväksi lisäravinteeksi (ks. myös harmonoidun järjestelmän selitykset, nimike 3507, C kohdan ensimmäinen kohta). Koska tuote on 21 ryhmän 5 lisähuomautuksessa tarkoitettu tuote, luokittelu nimikkeeseen 3507 entsyymivalmisteeiksi ei tule kyseeseen.

Tuote on sen vuoksi luokiteltava nimikkeeseen 2106 muualle kuulumattomaksi elintarvikevalmisteeiksi.

*Komission täytäntöönpanoasetus (EU) N:o 198/2014, EUVL L 62, 4.3.2014, s. 4.*

## **2106 90 92**

**Kellertävällä jauheella täytettyinä värittöminä kapseleina tullille esitettävä tuote, joka on vähittäismyyntimuodossa 60 kapselia sisältävässä, pakkausmerkinnällä ja kierrekorkilla varustetussa pienessä muovipullossa.** Kukin kapseli sisältää seuraavia aineita:

- glukosamiinihydrokloridia (300 mg),
- kondroitiinisulfaattia,
- metyyliisulfonyylimetaania,
- vähäisiä määriä askorbiinihapon estereitä (C-vitamiinia).

Pakkausmerkinnän mukaan tuote esitetään tullille ihmisravinnoksi tarkoitettuna lisäravinteena. Pakkausmerkinnässä mainittu suositeltava päiväannos on kolme kapselia.

### **Perusteet**

Luokittelu määräytyy yhdistetyn nimikkeistön 1 ja 6 yleisen tulkintasäännön määräysten, 21 ryhmän 5 lisähuomautuksen ja CN-koodien 2106, 2106 90 ja 2106 90 92 nimiketekstien mukaisesti.

Kun otetaan huomioon pakkausmerkinnässä mainittu suositeltava päiväannos, tuotteella ei ole selkeästi määriteltyjä ennalta ehkäiseviä tai terapeuttisia ominaisuuksia. Sen vuoksi sitä ei voida luokitella nimikkeeseen 3004 lääkkeeksi.

Koska tuote on elintarvikevalmiste, joka esitetään tullille annostettuna ja joka on tarkoitettu käytettäväksi lisäravinteena, 21 ryhmän 5 lisähuomautuksen vaatimukset täyttyvät.

Sen vuoksi tuote on luokiteltava nimikkeeseen 2106 muualle kuulumattomaksi elintarvikevalmisteeiksi.

*Komission täytäntöönpanoasetus (EU) N:o 764/2014, EUVL L 209, 16.7.2014, s. 5.*

### **2106 90 92**

**Jauheen muodossa oleva tuote**, joka on vähittäismyyntiä varten pakattu 300 grammaa tuotetta sisältävään muovirasiaan. Suositeltava päiväannos (10 g) koostuu seuraavista (milligrammaa):

- aminohappoja (arginiinin ja sitrulliinin seos) 5 200
- C-vitamiinia (askorbiinihappona) 500
- L-tauriinia 300
- E-vitamiinia (D-alfa-tokoferyyliasetaatina) 90
- alfa-lipoiinihappoa 10
- foolihappoa 0,4
- sitruunamelissaa 50
- kalsiumia (CaCO<sub>3</sub>:na) 66

Tuote sisältää myös pieniä määriä sitruunahappoa, sukraloosia ja piidioksidia.

Pakkausmerkinnän mukaan tuote on ihmisravinnoksi tarkoitettu ravintolisä, joka auttaa huolehtimaan kehosta ja tarjoamaan elinikäistä hyvinvointia.

Suosittelava päiväannos on 10 g (2 lusikallista).

### **Perusteet**

Luokittelu määräytyy yhdistetyn nimikkeistön 1 ja 6 yleisen tulkintasäännön määräysten, 30 ryhmän 1 lisähuomautuksen a alakohdan ja CN-koodien 2106, 2106 90 ja 2106 90 92 nimiketekstien mukaisesti.

Tuote on valmiste, joka esitetään ihmisravinnoksi tarkoitettuna lisäravinteena, joka sisältää vitamiineja ja aminohappoja.

Tuotetta ei ole tarkoitettu minkään sairauden diagnosointiin, hoitoon, parantamiseen tai estämiseen nimikkeessä 3004 tarkoitettulla tavalla. Vaikka se sisältääkin C- ja E-vitamiineja suositeltua päiväannosta huomattavasti enemmän, se ei täytä 30 ryhmän 1 lisähuomautuksen a alakohdan vaatimuksia. Sen vuoksi sitä ei voida luokitella CN- koodiin 3004.

Koska tuote on pakkauksessa, jossa on maininta, että se ylläpitää yleistä terveyttä tai hyvinvointia, kyseessä on muualle kuulumaton elintarvikevalmiste (ks. myös harmonoidun järjestelmän selitykset, nimike 2106, toisen kohdan 16 kohta).

Tuote on sen vuoksi luokiteltava CN- koodiin 2106 90 92 muuksi elintarvikevalmisteeiksi.

*Komission täytäntöönpanoasetus (EU) N:o 1799/2015, EUVL L 263, 8.10.2015, s. 14.*

## **2106 90 92**

**Banaanin tuoksuisen keltaisen jauheen** muodossa oleva tuote, jonka ainesosat ovat

- entsyymaattisesti hydrolysoitu heraproteiini-isolaatti (90 painoprosenttia proteiineina ilmaistuna),
- soijalesitiini (emulgointiaine),
- luontainen banaaniaromi,
- E 104 (väriaine), ja
- sukraloosi (makeutusaine).

Tuote on pakattu vähittäismyyntiä varten muoviasiaan, jonka nettopaino on 1,8 kg. Tuote on tarkoitettu sekoitettavaksi juomiin. Pakkausmerkinnän mukaan yksi mittalusikallinen (30 g) sekoitetaan noin 3 desilitraan vettä tai maitoa.

### **Perustelut**

Luokittelu määräytyy yhdistetyn nimikkeistön 1 ja 6 tulkintasäännön sekä CN-koodien 2106, 2106 90 ja 2106 90 92 nimiketektien mukaisesti.

Tuote sisältää hydrolysoituja proteiineja, minkä vuoksi sitä ei voida luokitella nimikkeeseen 3502.

Tuotetta ei voida luokitella nimikkeeseen 3504, koska siinä on tiettyjä ainesosia (kuten makeutus-, väri- ja emulgointiaine), jotka antavat sille nimikkeen 2106 elintarvikevalmisteen luonteen.

Tuote on vähittäismyyntiä varten pakattu elintarvikevalmiste, ja näin ollen se luokitellaan CN-koodiin 2106 90 92.

*Komission täytäntöönpanoasetus (EU) 2016/933, L 155, 14.6.2016, s. 11-12*

## **2106 90 92**

Tuote koostuu **valkoisista tableteista**, jotka koostuvat seuraavista aineista:

- stevioliglykosidit,
- natriumkarbonaatti,
- natriumsitraatti ja
- leusiini.

Tuote on pakattu vähittäismyyntiä varten 200 tabletin (joista kukin on 56 mg) taskukokoiseen annostelijaan.

Tuotteen kaloripitoisuus on 0,06 kcal tablettia kohden.

### **Perusteet**

Luokittelu määräytyy yhdistetyn nimikkeistön 1 ja 6 yleisen tulkintasäännön, 38 ryhmän 1 huomautuksen b alakohdan sekä CN-koodien 2106, 2106 90 ja 2106 90 92 nimiketektien mukaisesti. Yhdistetyn nimikkeistön 38 ryhmän 1 huomautuksen b alakohdan mukaisesti tuotetta ei voida katsoa 38 ryhmän kemialliseksi tuotteeksi, koska se sisältää ravintoarvoa omaavia aineita, jollaisia käytetään ravintoaineiden valmistukseen. Ravintoarvolle ei ole olemassa tiettyä rajaa.

Stevioliglykosidit ja leusiini katsotaan ravintoarvoa omaaviksi aineiksi (ks. myös harmonoidun järjestelmän selitykset, 38 ryhmä, yleisohjeiden kolmanneksi viimeinen ja viimeistä edellinen kappale). Valmisteet (kuten tabletit), joissa on makeutusainetta ja makeutustarkoituksessa käytettyä ravintoainetta, on luokiteltava nimikkeeseen 2106 (ks. harmonoidun järjestelmän selitykset, nimike 2106, kohta 10).

Tuote on sen vuoksi luokiteltava nimikkeeseen 2106 CN-koodiin 2106 90 92 kuuluvaksi muuksi elintarvikevalmisteksi.

*Komission täytäntöönpanoasetus (EU) 2017/268, L 40, 17.2.2017, s. 1-3.*

## **2106 90 92**

**Irtotavarana tullille esitettävä tuote, joka koostuu hienojakoisista beigen värisistä rakeista ja joka sisältää valkoisia hiukkasia.**

Tuotteessa on

- metioniinia
- kystiinia
- kalsiumpantotenaatti
- tiamiini-kloorihydraatti
- pyridoksiini-kloorihydraattia
- para-aminobentsoehappoa
- hirssiutetta (*Panicum miliaceum*)
- vehnänalkiouutetta
- lääkehiivaa
- rautaa
- sinkkiä
- kuparia (kompleksisidoksessa)

ja apuaineita.

Valmistuksen jatkokäsittelyssä tuote homogenoidaan, jotta se voidaan laittaa kapseliin.

Tuote esitetään tullille käytettäväksi lisäravinteena, joka pysäyttää hiustenlähdön ja pakottaa hiukset kasvamaan. Sen ilmoitetaan sopivan myös kuivan, hilseilevän ja kutisevan ihon sekä seborrean hoitoon sekä kynsien vahvistamiseen.

### **Perusteet**

Luokittelu määräytyy yhdistetyn nimikkeistön 1 ja 6 yleisen tulkintasäännön sekä CN-koodien 2106, 2106 90 ja 2106 90 92 nimiketekstien mukaisesti.

Tuote on irtotavarana oleva valmiste, joka erityisesti sisältää hiusten terveyden ja kynsien kasvun edistämiseksi tarvittavia ravinteita (proteiineja, välttämättömiä vitamiineja ja kivennäisaineita). Sen vuoksi luokittelu nimikkeeseen 3003 ei tule kyseeseen (ks. myös harmonoidun järjestelmän selitykset, nimike 3003, kolmas ja kuudes kappale).

Näin ollen tuote on muualle kuulumaton elintarvikevalmiste (ks. myös harmonoidun järjestelmän selitykset, nimike 2106, toinen kappale, 16 kohta).

Tuote on siten luokiteltava CN-koodiin 2106 90 92 muualle kuulumattomaksi elintarvikevalmisteksi.

*Komission täytäntöönpanoasetus (EU) 2019/922, EUVL L 148, 6.6.2019, s. 4-6.*

### **2106 90 92**

**Tuote on tabletti, joka sisältää 400 mg S-adenosyyli-L-metioniinidisulfaatti-p-tolueenisulfonaattia, jossa S-adenosyyli-L-metioniini (SAME) on vaikuttava aine.**

Tuote sisältää myös vähäisiä määriä mikrokiteistä selluloosaa, magnesiumhydroksidia, steariinihappoa, magnesiumstearaattia, kolloidista vedetöntä piidioksidia, kalsiumoksidia ja päällysteaineita.

Tuote esitetään tullille käytettäväksi ravintolisänä, joka helpottaa maksan normaalia toimintaa, auttaa kehon sisäisiä puhdistumisprosesseja ja tukee yleisesti henkistä hyvinvointia.

Suosittelun päiväannos on yksi tabletti. Tuote esitetään tullille irtotavarana.



## **Perusteet**

Luokittelu määräytyy yhdistetyn nimikkeistön 1 ja 6 yleisen tulkintasäännön määräysten, 21 ryhmän 5 lisähuomautuksen ja CN-koodien 2106, 2106 90 ja 2106 90 92 nimiketekstien mukaisesti.

Kun otetaan huomioon vaikuttavan aineen (SAME) pitoisuus yhtä tablettia kohden, tuote ei sovellu tautien tai vaivojen ehkäisyyn ja hoitoon. Sen vuoksi luokittelu nimikkeeseen 3004 ei tule kyseeseen.

Näin ollen tuote on muualle kuulumaton elintarvikevalmiste (ks. myös harmonoidun järjestelmän selitykset, nimike 2106, toisen kappaleen 16 kohta).

Tuote on sen vuoksi luokiteltava CN-koodiin 2106 90 92 muualle kuulumattomaksi elintarvikevalmisteeiksi.

*Komission täytäntöönpanoasetus (EU) 2019/921, EUVL L 148, 6.6.2019, s. 1-3.*

## **2106 90 92**

**Vaaleankeltainen nestemäinen tuote, jossa on 93 prosenttia rasvahappojen etyyliestereitä ja 7 prosenttia oligomeereja ja osittaisia glyseridejä.**

Tuote on valmistettu kalaöljyistä, jotka ovat peräisin sardelleista, sardiineista ja makrilleista sekä muista kalalajeista. Tuotantoprosessiin kuuluu raffinointi, hydrolyysi, etyyliesteröinti ja jakotislaus. Hydrolyysin ja etyyliesteröinnin aikana triglyseridit muuttuvat rasvahappojen etyyliestereiksi.

Tuote on tarkoitettu jatkojalostukseen elintarvike-, rehu- ja lääketeollisuuteen. Se pakataan suojaasuun terästynnyreihin, joiden vetoisuus on 190 kg, ja kuljetetaan niissä.

## **Perusteet**

Luokittelu määräytyy yhdistetyn nimikkeistön 1 ja 6 yleisen tulkintasäännön, 38 ryhmän 1 huomautuksen b alakohdan sekä CN-koodien 2106, 2106 90 ja 2106 90 92 nimiketekstin mukaisesti.

Luokittelu nimikkeeseen 1516 ei tule kyseeseen, sillä tuote koostuu pääasiassa etyyliestereistä, jotka on tuotettu esteröimällä rasvahapot etanolilla eikä glyserolilla. Tuotteen jalostusaste ylittää nimikkeessä 1516 sallitun jalostusasteen, sillä nimike kattaa ainoastaan uudelleen esteröidyt triglyseridit (ks. myös harmonoidun järjestelmän selitykset, nimike 1516, B osa, 2 kohta).

Lisäksi rasvahappojen etyyliesterit eivät ole eläin- tai kasvirasvoja ja -öljyjä (ks. myös harmonoidun järjestelmän selitykset, 15 ryhmä, yleisohjeita, A osa, toinen kappale).

Luokittelu 38 ryhmään ei tule kyseeseen, sillä tuotteella on ravintoarvoa ja sitä käytetään ihmisravinnon valmistukseen (ks. 38 ryhmän 1 huomautuksen b alakohta).

Tavara on sen vuoksi luokiteltava CN-koodiin 2106 90 92 muuksi elintarvikevalmisteeiksi (ks. myös harmonoidun järjestelmän luokittelusuositus 2106.90/37).

*Komission täytäntöönpanoasetus (EU) 2020/1661, EUVL L 251, 1.10.2019, s. 1-3.*

## **2106 90 98**

**Valmiste tabletteina** (paino 100 mg/tabletti) vähittäismyyntipakkauksissa, joissa on käyttö- ja annostusohjeet, kalkinpuutoksen hoitoon, jonka homeopaattinen koostumus on seuraava:

– laktoosi	79,0 mg
– pii D-6	2,5 mg
– kalsiumfosfaatti D-6	0,5 mg
– kalsiumkarbonaatti D-4	0,5 mg
– natriumfosfaatti D-6	0,5 mg
– urtica D-1	10,0 mg
– tärkkelys	5,0 mg
– magnesiumstearaatti	<u>2,0 mg</u>
	100,0 mg

### Perusteet

Luokittelu määräytyy yhdistetyn nimikkeistön 1 ja 6 yleisen tulkintasäännön määräysten sekä CN-koodien 2106, 2106 90 ja 2106 90 98 nimiketekstin mukaan.

Tuote on lisäravinne, eikä CN-koodissa 3004 tarkoitettu lääkeaine (katso myös nimikkeen 2106 HS-selitykset).

*Komission asetus (ETY) N:o 3931/88, EYVL L 348, 17.12.1988, s. 15. Muutettu komission asetuksella (EY) N:o 936/1999, EYVL L 117, 5.5.1999, s. 9.*

### 2106 90 98

**Ravintovalmiste**, joka sisältää:

- 99,2 prosenttia sakkaroosia
- 0,6 prosenttia aspartaamia
- 0,2 prosenttia asesulfaami K:ta

Tuote on pieninä kuution muotoisina kappaleina ja sitä käytetään makeutusaineena dieettitarkoituksiin.

### Perusteet

Luokittelu määräytyy yhdistetyn nimikkeistön 1 ja 6 yleisen tulkintasäännön sekä CN-koodien 2106, 2106 90 ja 2106 90 98 nimiketekstin mukaan.

Tuotteeseen sisältyvän synteettisen makeutusaineen suuren makeutustehon nojalla tuote on menettänyt CN-koodiin 1701 kuuluvan sokerin luonteen ja se on ravintovalmiste (ks. myös harmonoidun järjestelmän selitykset, nimike 2106, toinen alakohta, 10 kohta).

*Komission asetus N:o 3482/89, EYVL L 338, 22.11.1989, s. 9. Muutettu komission asetuksella (EY) N:o 936/1999, EYVL L 117, 5.5.1999, s. 9.*

### 2106 90 98

**Valmiste tabletteina**, muissa kuin vähittäismyyntipakkauksissa, yhden kapselin sisältö:

- valkosipulijauhetta 270,0 mg
- herajauhetta 216,5 mg
- panimohiivaa 27,0 mg
- algiinihappoa 22,0 mg
- merilevää 9,0 mg
- magnesiumstearaattia 5,5 mg

Tuote sisältää yli 2,5 painoprosenttia maitoproteiineja.

## Perusteet

Luokittelu määräytyy yhdistetyn nimikkeistön 1 ja 6 yleisen tulkintasäännön, 30. ryhmän 1 a huomautuksen sekä CN-koodien 2106, 2106 90 ja 2106 90 98 nimiketekstin mukaan.

Tuotteen, jota ei ole valmistettu terapeuttisiin tai ennalta ehkäiseviin tarkoituksiin, katsotaan olevan harmonoidun järjestelmän selityksissä, nimike 21.06, tarkoitettu lisäravinne.

*Komission asetus (ETY) N:o 1422/90, EYVL L 137, 30.5.1990, s. 5. Muutettu komission asetuksella (EY) N:o 936/1999, EYVL L 117, 5.5.1999, s. 9.*

## 2106 90 98

**Valmiste tabletteina**, vähittäismyyntipakkauksissa, joihin on merkitty valmisteen koostumus ja käyttöohjeet. Yksi tabletti sisältää:

- värimataraa (*Radix rubia*) jauheena 200 mg
- tehosteaineita 50 mg

Tuote sisältää 14 prosenttia sakkaroosia (mukaan lukien inverttisokeri).

## Perusteet

Luokittelu määräytyy yhdistetyn nimikkeistön 1 ja 6 yleisen tulkintasäännön, 30. ryhmän 1 a huomautuksen sekä CN-koodien 2106, 2106 90 ja 2106 90 98 nimiketekstin mukaan.

Tuotteen, jota ei ole valmistettu terapeuttisiin tai ennalta ehkäiseviin tarkoituksiin, katsotaan olevan harmonoidun järjestelmän selityksissä, nimike 21.06, tarkoitettu lisäravinne.

*Komission asetus (ETY) N:o 1422/90, EYVL L 137, 30.5.1990, s. 5. Muutettu komission asetuksella (EY) N:o 936/1999, EYVL L 117, 5.5.1999, s. 9.*

## 2106 90 98

**Jauheen muodossa oleva tuote** sokerivalmisteiden valmistusta varten. Koostumus:

- 84,4 painoprosenttia dehydratointua munanvalkuaista
- (proteiinipitoisuus yhteensä: 69,1 painoprosenttia)
- 14,6 painoprosenttia maltodekstriiniä (täykkelyksenä ilmaistuna: 9,3 painoprosenttia)
- 1 painoprosentti gelatiinia

## Perusteet

Luokittelu määräytyy yhdistetyn nimikkeistön 1 ja 6 yleisen tulkintasäännön, 21. ryhmän 2 lisähuomautuksen sekä CN-koodien 2106, 2106 90 ja 2106 90 98 nimiketekstin mukaan.

Tuote ei ole koodiin 2106 10 80 kuuluva proteiinituote.

*Komission asetus (ETY) N:o 2399/91, EYVL L 220, 8.8.1991, s. 5. Muutettu komission asetuksella (EY) N:o 936/1999, EYVL L 117, 5.5.1999, s. 9. Muutettu komission asetuksella (EY) N:o 1179/2009, EUVL L 317, 3.12.2009, s. 1.*

## 2106 90 98

**Veden ja maitorasvan emulsiona oleva ravintovalmiste**, jonka koostumus on seuraava:

- maitorasva 38,5 %
- vesi 52,4 %
- natriumkaseinaatti 5,0 %

- liivate 2,0 %
- suola 1,5 %
- emulgaattorit 0,6 %

Tuotetta, joka ulkonäöltään, kiinteydeltään, väritään ja maultaan muistuttaa voita, käytetään vähärasvaisena levitteenä.

#### **Perusteet**

Luokittelu määräytyy yhdistetyn nimikkeistön 1 ja 6 yleisen tulkintasäännön sekä CN-koodien 2106, 2106 90 ja 2106 90 98 nimiketekstin mukaan.

Ottaen huomioon maitorasvan ja muiden kuin maidon luontaisten ainesosien vähäisen pitoisuuden, valmistetta ei voida luokitella koodin 0405 tuotteeksi.

*Komission asetus (ETY) N:o 1533/92, EYVL L 162, 16.6.1992, s. 5. Muutettu komission asetuksella (EY) N:o 705/2005, EUVL L 118, 5.5.2005, s. 18. Muutettu komission asetuksella (EY) N:o 1179/2009, EUVL L 317, 3.12.2009, s. 1.*

#### **2106 90 98**

**Siirappimaisen nesteen muodossa oleva valmiste**, jossa on appelsiinin maku ja haju, noin 58 painoprosenttia sokeria sisältävä ja haihtuvien öljyjen pitoisuus 0,25 ml/100 g.

Laimennettaessa tuote vedellä saadaan juoma.

#### **Perusteet**

Luokittelu määräytyy yhdistetyn nimikkeistön 1 ja 6 yleisen tulkintasäännön sekä CN-koodien 2106, 2106 90 ja 2106 90 98 nimiketekstin mukaan.

Tuote on erityisesti korkean haihtuvien öljyjen pitoisuutensa vuoksi menettänyt nimikkeen 2009 hedelmämehun luonteen.

Katso myös harmonoidun järjestelmän selitykset, nimike 2009 7 kohta 4 alakohta ja nimike 2106 3 kohta 12 alakohta.

*Komission asetus (ETY) N:o 1637/94, EYVL L 172, 7.7.1994, s. 3. Muutettu komission asetuksella (EY) N:o 936/1999, EYVL L 117, 5.5.1999, s. 9.*

#### **2106 90 98**

**Elintarvikevalmiste**, jonka koostumus on seuraava:

- 74 painoprosenttia maitorasvaa
- 5 painoprosenttia täysmunajauhoa
- 4 painoprosenttia viinietikkaa
- 1,5 painoprosenttia suolaa
- 15,5 painoprosenttia vettä

Jäähdytetty tuote on vaaleankeltainen muodoltaan harkkomainen kappale, joka tuntuu rasvaiselta.

#### **Perusteet**

Luokittelu määräytyy yhdistetyn nimikkeistön 1 ja 6 yleisen tulkintasäännön määräysten, 4. ryhmän 2 b huomautuksen, 15. ryhmän 1 c huomautuksen sekä CN-koodien 2106, 2106 90 ja 2106 90 98 nimiketekstien mukaan.

*Komission asetus (EY) N:o 287/97, EYVL L 48, 19.2.1997, s. 5.*

## 2106 90 98

**Levitettävät ravintorasvat**, joissa on 70–80 painoprosenttia maitorasvaa ja 20–30 painoprosenttia kasvirasvaa, yleensä 500 gramman vähittäismyyntipakkauksissa.

Tuotetta saadaan joko sekoittamalla voita (nimike 0405) ja kasvirasvaa (15. ryhmä) tai sekoittamalla kermaa (nimike 0401) ja kasvirasvaa (15. ryhmä) ja kirnuamalla sekoittamisen jälkeen.

### Perusteet

Luokittelu määräytyy yhdistetyn nimikkeistön 1 ja 6 yleisen tulkintasäännön määräysten, 4. ryhmän 2 b huomautuksen, 15. ryhmän 1 c huomautuksen sekä CN-koodien 2106, 2106 90 ja 2106 90 98 nimiketekstien mukaan.

*Komission asetus (EY) N:o 287/97, EYVL L 48, 19.2.1997, s. 5.*

## 2106 90 98

**Jauheena oleva elintarvikevalmiste**, joka koostuu seuraavien aineiden sekoituksesta:

	painoprosenttia
– juustojauhe	55,3
– herajauhe	38,7
– laktoosi	4,0
– suola	2,0.

### Perusteet

Luokittelu määräytyy yhdistetyn nimikkeistön 1 ja 6 yleisen tulkintasäännön sekä CN-koodien 2106, 2106 90 ja 2106 90 98 nimiketekstin mukaan.

*Komission asetus (EY) N:o 1196/97, EYVL L 170, 28.6.1997, s. 13.*

## 2106 90 98

**Jauheena oleva elintarvikevalmiste**, joka koostuu seuraavien aineiden sekoituksesta:

	painoprosenttia
– Cheddar-juustojauhe	46–56
– herajauhe	16–21
– kirkupiimäjauhe	16–21
– suola	6–9
– dinatriumfosfaatti	2–5.

### Perusteet

Luokittelu määräytyy yhdistetyn nimikkeistön 1 ja 6 yleisen tulkintasäännön sekä CN-koodien 2106, 2106 90 ja 2106 90 98 nimiketekstin mukaan.

*Komission asetus (EY) N:o 1196/97, EYVL L 170, 28.6.1997, s. 13.*

## 2106 90 98

**Kapselien muodossa oleva lisäravinne**, jossa on maltodekstriiniä (70 %), magnesiumstearaattia (3 %) ja askorbiinihappoa (0,5 %) ja johon on lisätty maitohappokäytteitä (*Bifidobacterium breve* ja *B. longum*, *Lactobacillus acidophilus* ja *L. rhamnosus*, noin biljoona/g).

### Perusteet

Luokittelu määräytyy yhdistetyn nimikkeistön 1 ja 6 yleisen tulkintasäännön sekä CN-koodien 2106, 2106 90 ja 2106 90 98 nimiketekstien mukaan.

*Komission asetus (EY) N:o 1264/98, EYVL L 175, 19.6.1998.*

### **2106 90 98**

**Valmiste**, joka koostuu vesiliuoksesta, josta on vettä noin 84 painoprosenttia, sokeria 16 painoprosenttia ja sitruunahappoa 0,2 painoprosenttia. Tuote, jonka säilytysaika on rajattu, on pakkaamaton.

#### **Perusteet**

Luokittelu määräytyy yhdistetyn nimikkeistön 1 ja 6 yleisen tulkintasäännön sekä CN-koodien 2106, 2106 90 ja 2106 90 98 nimiketekstien mukaan.

Tuote ei kuulu nimikkeeseen 2202, koska se ei ole välittömästi kulutettavissa juomana.

*Komission asetus (EY) N:o 1836/1999, EYVL L 224, 1.4.1999, s. 24.*

### **2106 90 98**

**Öljymäinen levitettävä tahna**, joka sisältää (painoprosentteina):

– vettä	23,3
– tomaattisosesta	17,7
– juustoa	15,4
– salamia	11,3
– tomaattijauhetta	9,6
– voita	6,0
– jogurttia	3,6
– valkosipulivalmistetta	2,8
– makeutettua herajauhetta	2,4
– keittosuolaa	2,3
– kaprista	1,3
– oliiviöljyä	1,2

sekä pieniä määriä emulgointiaineita, sokeria, pippuria, oreganoa, persiljaa, makuaineita, lesitiiniä ja kalium-sorbaattia.

Valmiste on välituote, jota käytetään elintarviketeollisuudessa.

#### **Perusteet**

Luokittelu määräytyy yhdistetyn nimikkeistön 1 ja 6 yleisen tulkintasäännön sekä CN-koodien 2106, 2106 90 ja 2106 90 98 nimiketekstien mukaan.

Tuotetta ei voida pitää nimikkeeseen 2103 kuuluvana kastikkeena tai maustamisvalmisteena, koska se on välituote ja koska sitä ei lisätä ruokaan kypsennyksen tai tarjoilun yhteydessä. Sitä ei myöskään pidetä nimikkeeseen 2103 kuuluvana eräiden ruokalajien maustamiseen käytettävänä valmisteena (katso nimikettä 2103 koskevat HS-selitykset, kohta A).

*Komission asetus (EY) N:o 1380/2002, EYVL L 200, 30.7.2002, s. 12.*

### **2106 90 98**

**Viskoosinen valmiste**, jonka Brix-arvo on 69 ja jonka koostumus on painoprosentteina ilmaistuna:

– glukoosisiirappia	32,2
– maitotiivistettä	26,6

– sokeria	18
– vettä	12,4
– kermaa	4,2
– fariinisokeria	3,2
– maitoa	1,1
– voita	1,1

ja pieniä määriä suolaa, sakeuttamisaineita, säilöntäaineita, vaahtoutumisenestoaineita ja makuaineita. Tuotetta käytetään jäätelön valmistuksessa antamaan sille marmoroitu ulkonäkö ja toffeen makua. Tuote on pakattu 20 kilon pakkauksiin.

### Perusteet

Luokittelu määräytyy yhdistetyn nimikkeistön yleisten tulkintasääntöjen 1 ja 6 sekä CN-koodien 2106, 2106 90 ja 2106 90 98 mukaisesti.

Ottaen huomioon tuotteen koostumus, erityisesti sen suuri sokeripitoisuus ja maitoaineiden vähäinen määrä, tuotetta ei voida pitää nimikkeiden 0401–0404 tuotteisiin perustuvana elintarvikevalmisteena. Tämän vuoksi sitä ei voida luokitella nimikkeeseen 1901 (ks. myös HS-selitykset, 19 ryhmä, yleisohjeita, poikkeus d).

Tuotetta ei voida pitää nimikkeeseen 2103 kuuluvana kastikkeena tai maustamisvalmisteena, koska sitä ei lisätä ruokaan kypsennyksen tai tarjoilun yhteydessä. Sitä ei myöskään pidetä nimikkeeseen 2103 kuuluvana eräiden ruokalajien maustamiseen käytettävänä valmisteena (ks. HS-selitykset, nimike 2103, kohta A).

*Komission asetus (EY) N:o 627/2003, EUVL L 90, 8.4.2003, s. 34.*

### 2106 90 98

**Valmiste**, jossa on (painoprosentteina ilmaistuna)

sakkaroosia	90
kaakaovoita	10

Valmiste on vaalean kellertävä, erittäin makea, kaakaovoin makuinen karkea jauhe.

### Perusteet

Luokittelu määräytyy yhdistetyn nimikkeistön 1 ja 6 yleisen tulkintasäännön sekä CN-koodien 2106, 2106 90 ja 2106 90 98 nimiketekstien mukaisesti.

Tämä elintarvikevalmiste soveltuu ihmisravinnoksi, ja se on tahmean jauheen muodossa (harmonoidun järjestelmän nimikettä 2106 koskevien selitysten B kohta).

*Komission asetus (EY) N:o 227/2006, EUVL L 39, 10.2.2006, s. 3.*

### 2106 90 98

**Valmiste**, jossa on (painoprosentteina ilmaistuna)

sakkaroosia	95
kaakaovoita	5

Valmiste koostuu valkoisista, makeista ja tahmeista kiteistä, jotka maistuvat hieman kaakaolle.

### Perusteet

Luokittelu määräytyy yhdistetyn nimikkeistön 1 ja 6 yleisen tulkintasäännön sekä CN-koodien 2106, 2106 90 ja 2106 90 98 nimiketekstien mukaisesti.

Tämä elintarvikevalmiste soveltuu ihmisravinnoksi, ja se on tahmeiden kiteiden muodossa (harmonoidun järjestelmän nimikettä 2106 koskevien selitysten B kohta).

*Komission asetus (EY) N:o 227/2006, EUVL L 39, 10.2.2006, s. 3.*

## **2106 90 98**

**Valmiste**, jossa on (painoprosentteina ilmaistuna)

valkoista sokeria	90
vehnä jauhoja	10

### **Perusteet**

Luokittelu määräytyy yhdistetyn nimikkeistön 1 ja 6 yleisen tulkintasäännön sekä CN-koodien 2106, 2106 90 ja 2106 90 98 nimiketektien mukaisesti.

Tämä elintarvikevalmiste soveltuu ihmisravinnoksi, ja se on luokiteltava alanimikkeeseen 2106 90 98.

*Komission asetus (EY) N:o 227/2006, EUVL L 39, 10.2.2006, s. 3.*

## **2106 90 98**

**32 x 21 mm kokoiset litteät liuskat, joiden valmistusaineet ovat (painoprosentteina):**

natriumalginaatti	24–32
maltodekstriini	20–28
aromit	5–15
vesi	5–15
karrageeni	5–15
mikrokiteinen selluloosa	4–10
glyseriini	4–10

lesitiini, aspartaami, natriumsakariini, asesulfaami K, neohesperidiini DC, väri E 102, väri E 133.

Tuotetta markkinoidaan hengityksenraikastajaliuskoina, jotka asetetaan liukenemaan kielen päälle.

### **Perusteet**

Luokittelu määräytyy yhdistetyn nimikkeistön 1 ja 6 yleisen tulkintasäännön määräysten ja CN-koodien 2106, 2106 90 ja 2106 90 98 nimiketektien mukaisesti.

Tuotetta ei voida luokitella nimikkeeseen 3306 kuuluvaksi suunhoitovalmisteeiksi, koska siihen ei sisälly erityisiä aineosia, jotka edistäisivät suuontelon puhtautta.

Tuote on luokiteltava nimikkeeseen 2106 kuuluvaksi ihmisravinnoksi tarkoitetuksi elintarvikevalmisteeiksi, sillä sen sisältämillä aineilla on ravintoarvoa (ks. harmonoidun järjestelmän nimikettä 2106 koskevien selitysten ensimmäisen kohdan A alakohta ja toisen kohdan B alakohtan 9 kohta).

*Komission asetus (EY) N:o 903/2007, EUVL L 196, 28.7.2007, s. 35.*

## **2106 90 98**

**Tuote**, joka sisältää (painoprosentteina):

- ohranorasta, jauheena 28,8
- hunajaa 27,5
- vehnänorasta, jauheena 21,5
- alfalfaa, jauheena 21,5
- steariinihappoa 0,4



- pippuria 0,25
- kromipikolinaattia 0,01 (eli 8,7 µg Cr tablettia kohden).

Tuote esitetään tullille **vähittäismyyntiin tarkoitettuina tabletteina**, ja sitä käytetään lisäravinteena (yksi tabletti kaksi kertaa päivässä).

### Perusteet

Luokittelu määräytyy yhdistetyn nimikkeistön 1 ja 6 yleisen tulkintasäännön sekä CN-koodien 2106, 2106 90 ja 2106 90 98 nimiketektien mukaisesti.

Koska tuote ei täytä 19 ryhmän 2 huomautuksen b kohdan 2 alakohdan vaatimuksia koostumuksensa vuoksi, sitä ei voida luokitella 19 ryhmään.

Tuote ei täytä 30 ryhmän 1 lisähuomautuksen vaatimuksia, koska siinä ei ole mitään mainintaa käytöstä tiettyjä tauteja vastaan eikä vaikuttavien aineiden pitoisuudesta. Sen vuoksi sitä ei tulisi pitää nimikkeen 3004 yrtilääkevalmisteena.

Tuote katsotaan sen vuoksi nimikkeen 2106 muualle kuulumattomaksi elintarvikevalmisteksi, jota käytetään yleistä terveyttä tai hyvinvointia säilyttävänä lisäravinteena. (Ks. myös harmonoidun järjestelmän selitykset, nimike 2106, toisen kappaleen 16 kohta).

*Komission asetukset (EU) N:o 42/2010, EUVL L 12, 19.1.2010, s. 2. Muutettu komission täytäntöönpanoasetuksella (EU) N:o 715/2012, EUVL L 210, 7.8.2012, s. 4.*

### 2106 90 98

**Siirappimainen maustettu neste**, jonka painosta on

vettä	51,27 %
ruokosokeria	28,40 %
vadelmamehua	10,60 %
vadelmasosetta	8,20 %
makuaineita	0,18 %
väriaineita	0,02 %

ja jossa on apuaineita.

Vedellä tai alkoholilla laimentamisen jälkeen valmiste soveltuu juotavaksi cocktailina.

### Perusteet

Luokittelu määräytyy yhdistetyn nimikkeistön 1 ja 6 tulkintasäännön sekä CN-koodien 2106, 2106 90 ja 2106 90 98 nimiketektien mukaisesti.

Koska tuotetta ei voida juoda sellaisenaan, luokittelu 22 ryhmään juomana ei tule kyseeseen.

Koska tuote sisältää enemmän hedelmämehua ja -sosetta, sen koostumus on monimutkaisempi kuin CN-koodiin 2106 90 59 kuuluvien maustettujen sokerisiirappien.

Sen vuoksi tuote olisi luokiteltava CN-koodiin 2106 90 98 juomien valmistukseen tarkoitettuna valmisteena. Ks. myös harmonoidun järjestelmän selitykset, nimike 2106, 12 kohta.

*Komission täytäntöönpanoasetus (EU) N:o 497/2011, EUVL L 134, 21.5.2011, s. 11.*

### 2106 90 98

**Vähittäismyyntimuodossa olevat eriväriset eläinten muotoiset, keskimäärin noin 950 mg painavat tabletit**, joista kukin sisältää (painoprosenteina)

- sakkaroosia 61
- tärkkelystä 2,4.
- Lisäksi kussakin tabletissa on
- A-vitamiinia (50 % retinoliasetaattina: 375 µg ja 50 % beeta-karoteenina: 2 252 µg)
- B1-vitamiinia 1,05 mg
- B2-vitamiinia 1,2 mg
- B3-vitamiinia 13,5 mg
- B6-vitamiinia 1,05 mg
- B9-vitamiinia 300 µg
- B12-vitamiinia 4,5 µg
- C-vitamiinia 60 mg
- D-vitamiinia 10 µg
- E-vitamiinia 10 mg.

Tableteissa on lisäksi seuraavia aineita: steariinihappoa, maleiinihappoa, magnesiumstearaattia, natriumbisulfiittia, gluteenia, puuvillansiemenöljyä, piidioksidia, sitruunahappoa, gelatiinia, kalsiumkarbonaattia, mono- ja diglyseridejä, luonnollisia ja keinotekoisia hajusteita ja elintarvikeväriaineita.

Pakkausmerkinnässä mainittu suositeltava päivittäinen annos on yksi tabletti.

Merkinnän mukaan tuote on tarkoitettu ihmisravinnoksi.

### Perusteet

Luokittelu määräytyy yhdistetyn nimikkeistön 1 ja 6 yleisen tulkintasäännön, 29 ryhmän 1 huomautuksen, 30 ryhmän 1 lisähuomautuksen sekä CN-koodien 2106, 2106 90 ja 2106 90 98 nimiketektien mukaan.

Koostumuksensa takia tuotteella ei ole nimikkeeseen 1704 kuuluvien sokerivalmisteiden ominaisuuksia (ks. myös Harmonoidun järjestelmän selittävät huomautukset, 17 ryhmä, yleisohjeet, b alakohta).

Koska tuotteessa on aineita, joita ei mainita 29 ryhmän 1 huomautuksen a, b, c, f tai g alakohdassa, sitä ei voida luokitella tähän ryhmään.

Tuote ei täytä 30 ryhmän 1 lisähuomautuksen vaatimuksia, koska siinä ei ole mitään mainintaa käytöstä tiettyjen sairauksien, vaivojen tai niiden oireiden lievittämiseksi, eikä sitä voida siksi luokitella nimikkeeseen 3004.

Ominaisuuksiensa vuoksi tuote on luokiteltava elintarvikevalmisteena nimikkeeseen 2106.

*Komission täytäntöönpanoasetus (EU) N:o 826/2011, EUVL L 211, 18.8.2011, s. 7.*

### 2106 90 98

**Tuote, jonka koostumus on seuraava (painoprosenteina):**

- **osittain kuoritusta maidosta valmistettu mozzarellajuusto** **45**
- **kuorutus** **55**

joka koostuu seuraavista:

- (vehnä- ja riisi-)jauho 25–30
- vesi 20–25
- kuivattu koko muna < 2
- keskirasvainen kova juusto < 2
- suola < 2
- mausteet/aromiaineet < 2
- inuliini < 2
- sakeuttamisaine (E464) < 2

- kaurakuitu < 2
- auringonkukkaöljy < 2

Tuote koostu juustopalasta tai -suikaleista, jotka on kuorrutettu useassa vaiheessa ennen niiden pakkaamista ja jäädyttämistä. Tuote sisältää yrtejä ja mausteita, eikä sitä ole kypsennetty tai esipaistettu.

Tuote esitetään tullille jäädytettynä, yleensä muovipussiin ja/tai kartonki-pakkaukseen pakattuna. Ennen kulutusta se uppoaistetaan öljyssä, ja se on tarkoitettu nautittavaksi kuumana pikkupurtavana.

### Perusteet

Luokittelu määräytyy yhdistetyn nimikkeistön 1 ja 6 yleisen tulkinta-säännön sekä CN-koodien 2106, 2106 90 ja 2106 90 98 nimiketekstien mukaisesti.

Tuotteen määräävänä tekijänä on kuorrutus, jonka osuus on yli 50 painoprosenttia. Sen vuoksi luokittelu 4 ryhmään ei tule kyseeseen, koska tuotteella ei ole enää juuston ominaisuutta.

Tuote on sen vuoksi luokiteltava CN-koodiin 2106 90 98 muualle kuulumattomaksi elintarvikevalmisteeiksi.

*Komission täytäntöönpanoasetus (EU) N:o 455/2012, EUVL L 141, 31.5.2012, s. 5.*

### 2106 90 98

**Mikro-organismiviljelmät**, jotka esitetään tullille gelatiinikapseleina vähittäismyyntipakkauksissa. Kukin kapseli sisältää seuraavia aineita (painoprosentteina ilmaistuna):

- *L. rhamnosus* 3,36
- *L. acidophilus* 3,36
- *L. plantarum* 0,84
- *B. lactis* 0,84
- maltodekstriini 50,6
- mikrokiteinen selluloosa 10
- maissitärkkelys 30
- magnesiumstearaatti 1

Pakkausmerkinnän mukaan tuote esitetään tullille ihmisravinnoksi tarkoitettuna ravintolisänä

### Perusteet

Luokittelu määräytyy yhdistetyn nimikkeistön 1 ja 6 yleisen tulkintasäännön, 30 ryhmän 1 huomautuksen a alakohdan sekä CN-koodien 2106, 2106 90 ja 2106 90 98 nimiketekstien mukaisesti.

Tuote on elintarvikevalmiste, joka esitetään tullille kapseleina. Tuotteen kapselipäällyys ja sisältö määrittävät tuotteen käyttötarkoituksen ja ominaisuuden ravintolisänä (ks. Euroopan unionin tuomioistuimen yhdistetyt asiat C-410/08, C-411/08 ja C-412/08, Swiss Caps, Kok. 2009, s. I-11991, 29 ja 32 kohta).

Näin ollen tuote on luokiteltava nimikkeeseen 2106 muualle kuulumattomaksi elintarvikevalmisteeiksi (ks. myös harmonoidun järjestelmän selitykset, nimike 2106, 16 kohta).

*Komission täytäntöönpanoasetus (EU) N:o 727/2012, EUVL L 213, 10.8.2012, s. 5.*

### 2106 90 98

**Kestävästi ja suojatusti mikrokapseloitu hienojakeinen, sumutuskuivattu vaaleanruskea jauhe,** jossa on (painoprosentteina ilmaistuna):

puhdistettua tonnikalaöljyä	48
natriumkaseinaattia	24
dekstroosimonohydraattia	10
muunnettua tärkkelystä	10
natriumaskorbaattia	5
vettä	3

ja jossa on pieniä määriä luonnollisia tokoferoleja, lesitiiniä, d1-alfatokoferolia ja askorbyyli-palmitaattia. Tuotetta käytetään kohottamaan omega-3-rasvahappojen pitoisuutta elintarvikevalmisteissa.

### **Perusteet**

Luokittelu määräytyy yhdistetyn nimikkeistön 1 ja 6 yleisen tulkintasäännön sekä CN-koodien 2106, 2106 90 ja 2106 90 98 nimiketekstien mukaisesti.

Tuote sisältää puhdistettua tonnikalaöljyä ja suuren määrän (vähintään 50 prosenttia) muita aineksia.

Vaikka nimikkeen 1517 tuotteet saavat sisältää pieniä määriä muita aineita (ks. harmonoidun järjestelmän selitykset, nimike 1517, toinen kappale), luokittelu mainittuun nimikkeeseen ei tule kyseeseen, sillä tuote on koostumuksensa vuoksi menettänyt kyseisen nimikkeen syötävän öljyn ominaisuudet.

Sen vuoksi tuote on luokiteltava nimikkeeseen 2106 muualle kuulumattomaksi elintarvike-valmisteeksi (ks. myös harmonoidun järjestelmän selitykset, nimike 2106, B kohta).

*Komission täytäntöönpanoasetus (EU) N:o 1127/2012, EUVL L 331, 1.12.2012, s. 13.*

### **2106 90 98**

**Tuote, joka esitetään tullille gelatiinikapseleina vähittäismyyntipakkauksissa.** Kukin kapseli sisältää seuraavat ainesosat:

- kissankynnen (*Uncaria tomentosa*) jauhettu kuori 500 mg
- askorbyylipalmitaatti 57 mg
- mikrokiteinen selluloosa 79 mg
- riisijauho 17 mg
- piidioksidi 32 mg

Tuote sisältää tärkkelystä/glukoosia noin 17 painoprosenttia.

Pakkausmerkinnän mukaan tuote esitetään tullille ihmisravinnoksi tarkoitettuna ravintolisänä.

### **Perusteet**

Luokittelu määräytyy yhdistetyn nimikkeistön 1 ja 6 yleisen tulkintasäännön, 30 ryhmän 1 huomautuksen a alakohdan, 30 ryhmän 1 lisähuomautuksen sekä CN-koodien 2106, 2106 90 ja 2106 90 98 nimiketekstien mukaan.

Koska tuotteeseen sisältyvän yhden tai useamman aktiivisen aineen pitoisuutta ei ilmoiteta etiketissä, pakkauspäälyyksessä tai mukana seuraavissa käyttöohjeissa, 30 ryhmän 1 lisähuomautuksen vaatimukset eivät täyty. Näin ollen luokittelu nimikkeeseen 3004 lääkkeeksi ei tule kyseeseen.

Tuote on elintarvikevalmiste, joka esitetään tullille kapselina. Tuotteen kapselipäälyys ja sisältö määrittävät tuotteen käyttötarkoituksen ja ominaisuuden (ks. Euroopan unionin tuomioistuimen tuomio yhdistetyissä asioissa C- 410/08–C-412/08, ”Swiss Caps”, Kok. [2009], s. I-11991, 29 ja 32 kohta).

Sen vuoksi tuote on luokiteltava CN-koodiin 2106 90 98 muualle kuulumattomaksi elintarvikevalmistekseen (ks. myös harmonoidun järjestelmän selitykset, nimike 2106, 16 kohta).

*Komission täytäntöönpanoasetus (EU) N:o 387/2013, EUVL L 117, 27.4.2013, s. 14.*

## **2106 90 98**

**Tuote** koostuu seuraavista ainesosista (painoprosentteina ilmaistuna):

- vettä 41,6
- sokeria 18,1
- glyseriiniä 15,1
- sitruunahappoa 13,9
- maltodekstriiniä 4,1
- askorbiinihappoa 3,0
- stevioliglykosideja 1,8
- luontaisia makuaineita 1,1
- pieniä määriä B6- ja B12-vitamiinia ja foolihappoa (B9).

Tuote on **maku- ja väriaineita sisältävä alkoholiton neste, jota käytetään laimennuksen jälkeen ravintolisänä**. Sitä ei voi juoda sellaisenaan.

Tuote esitetään tullille immuunijärjestelmän vahvistamiseen ja ihmiskehon energianlähteenä käytettäväksi. Tuotteen päivittäisannos on kaksi millilitraa, ja se on laimennettava ennen käyttöä. Päivittäisannos sisältää 40 mg C-vitamiinia, 1 mg B6-vitamiinia, 200 µg foolihappoa ja 2 µg B12-vitamiinia.

Tuote esitetään vähittäismyyntiin tarkoitettussa 60 ml muovipullossa, jossa on tiputusosa.

## **Perusteet**

Luokittelu määräytyy yhdistetyn nimikkeistön 1 ja 6 yleisen tulkintasäännön sekä CN-koodien 2106, 2106 90 ja 2106 90 98 nimiketekstien mukaisesti.

Luokittelu 30 ryhmän lääkkeeksi ei tule kyseeseen, sillä tuotteessa ei ole mainintaa tietyistä taudeista, sairauksista tai niiden oireista, joihin sitä käytetään. Näin ollen tuote ei täytä 30 ryhmän 1 lisähuomautuksen ensimmäisen kohdan a alakohdan vaatimuksia.

Luokittelu 22 ryhmän juomaksi ei tule kyseeseen, sillä tuotetta ei voi juoda sellaisenaan (ks. myös yhdistetyn nimikkeistön selittävät huomautukset, 22 ryhmä, yleisohjeet, toinen kohta, toinen virke).

Tuote sisältää makeutusainetta, eri vitamiineja ja suuren määrän glyseriiniä. Sen koostumus on näin ollen monimutkaisempi kuin alanimikkeiden 2106 90 30 –2106 90 59 sokerisiirapeilla (ks. myös harmonoidun järjestelmän selitykset, nimike 2106, 12 kohta).

Tuotteen tietty käyttötarkoitus käy ilmi myös sen pakkauksesta ja merkinnästä, jotka osoittavat, että se on tarkoitettu vähittäismyyntiin ja ravintolisänä käytettäväksi. Tuotteen objektiiviset ominaisuudet ja ominaispiirteet, erityisesti sen koostumus, sekä sen muoto tullille esitettäessä osoittavat selvästi, että se on tarkoitettu käytettäväksi erityisesti immuunijärjestelmän vahvistamiseen eikä sokerisiirapeille tyypilliseen yleisempään käyttöön.

Tuote on sen vuoksi luokiteltava CN-koodiin 2106 90 98 muuksi elintarvikevalmisteenksi.

*Komission täytäntöönpanoasetus (EU) 2018/837, EUVL L 141, 7.6.2018, s. 1-3.*

## 22. Ryhmä

### 2202 10 00

**Alkoholiton juoma**, joka koostuu hiilihapotetusta vedestä, sukroosista, glukoosista, sitruunahaposta, tauriinista (0,4 %), glukuronilaktonista (0,24 %), kofeiinista (0,03 %), inositolista, vitamiineista, makuaineista ja väriaineista. Juoma on pakattu 250 ml:n vetoisiin tölkkeihin ja se on sellaisenaan juotavissa ns. energiajuomana.

#### Perusteet

Luokittelu määräytyy yhdistetyn nimikkeistön 1 ja 6 yleisen tulkintasäännön, 22 ryhmän 3 huomautuksen ja 22 ryhmän 1 lisähuomautuksen sekä CN-koodien 2202 ja 2202 10 00 nimiketekstien mukaan.

Vaikka tuote sisältää mm. tauriinia, kofeiinia ja vitamiineja, se luokitellaan yhä nimikkeeseen 2202 10 00 (ks. harmonoidun järjestelmän selitykset, nimike 2202, osa A, kohta 2 ja yhdistetyn nimikkeistön selittävät huomautukset, CN-koodi 2202 10 00).

*Komission asetus (EY) N:o 1224/2003, EUVL L 172, 10.7.2003, s. 4.*

### 2202 90 10

**Nestemäinen valmiste**, joka sisältää natrium- ja kalsiumkaseinaatteja, soijaproteiineja, soijalesitiiniä, maissi- ja soijaöljyä, keskipitkiä triglyseridiketjuja, maltodekstriinejä, mineraalisuoloja, vitamiineja ja vettä, joka voidaan antaa myös enteroskoopin avulla.

#### Perusteet

Luokittelu määräytyy yhdistetyn nimikkeistön 1 ja 6 yleisen tulkintasäännön määräysten, 30. ryhmän 1 a huomautuksen sekä CN-koodien 2202, 2202 90 ja 2202 90 10 nimiketekstin mukaan.

*Komission asetus (ETY) N:o 184/89, EYVL L 23, 27.1.1989, s. 19.*

### 2202 90 10

**Porkkanamehu**, maitohappokäymisen avulla valmistettu, kulutukseen soveltuva juoma.

#### Perusteet

Luokittelu määräytyy yhdistetyn nimikkeistön 1 ja 6 yleisen tulkintasäännön sekä CN-koodien 2202, 2202 90 ja 2202 90 10 nimiketekstin mukaan.

Maitohappokäymisen ja siitä aiheutuvan pH-arvon alenemisen seurauksena tuote on menettänyt alkuperäisen nimikkeen 2009 vihannesmehun luonteen (ks. myös harmonoidun järjestelmän selitykset, nimike 20.09, 3 ja 7 kohta).

*Komission asetus (ETY) N:o 3513/92, EYVL L 355, 5.12.1992, s. 12.*

### 2202 90 10

**Alkoholiton juoma**, joka soveltuu välittömään kulutukseen ja jossa on (painoprosentteina):

persikkasosetta	31
porkkanamehutiivistettä	28
omenamehutiivistettä	12

päärynäsosetta	7
ananasmehutiivistettä	7
greippimehutiivistettä	4
päärynämehutiivistettä	3

sekä appelsiinin hedelmälihaa, acerolakirsikkasosetiivistettä, omenakuitua ja sitruunamehutiivistettä. Tämän tuotteen ainesosat on pastöroitu ja täytetty pieniin astioihin (100 ml) vähittäismyyntiä varten.

### Perusteet

Luokittelu määräytyy yhdistetyn nimikkeistön 1 ja 6 yleisen tulkintasäännön, 22 ryhmän 3 huomautuksen sekä CN- koodien 2202, 2202 90 ja 2202 90 10 nimiketekstien mukaisesti.

Koska tuote saadaan useiden hedelmämehuriivisteiden ja yhden kasvismehutiivisteiden sekoituksesta ja siihen on lisätty hedelmäseoseita, tuote on menettänyt nimikkeen 2009 hedelmämehuriivisteiden alkuperäisen ominaisuuden (ks. harmonoidun järjestelmän selitykset, nimike 2009).

Tuote esitetään tullille alkoholittomana juomana, jossa on hedelmämehuriivisteitä, kasvismehutiivistettä ja hedelmäseoseita.

Sen vuoksi tuote on luokiteltava CN-koodiin 2202 90 10.

*Komission täytäntöönpanoasetus (EU) N:o 1232/2013, EUVL L 322, 3.12.2013, s. 15.*

### 2202 90 91

**Nestemäinen, käynyt tuote**, jolla on seuraavat analyttiset ominaisuudet (painoprosentteina):

– vettä	81
– sakkaroosia	15
– laktoosia	1,5
– proteiinia	1,2
– maitohappoa	0,6
– dekstroosia	0,4
– rasvan kokonaismäärä	
ja pieniä määriä makuaineita.	0,1

Tuote on pakattu 65 ml vetävään pulloon ja se on valmista juotavaksi.

### Perustelut

Luokittelu määräytyy yhdistetyn nimikkeistön 1 ja 6 yleisen tulkintasäännön, 4 ryhmän 1 huomautuksen sekä CN-koodien 2202, 2202 90 ja 2202 90 91 nimiketekstien mukaan.

Maidon luonnollisten ainesosien vähäisten määrien ja suuren vesipitoisuuden vuoksi tuotetta ei voida pitää 4 ryhmän tuotteena. Koska tuote on valmista juotavaksi, se kuuluu nimikkeeseen 2202.

*Komission asetus (EY) N:o 306/2001, EYVL L 44, 15.2.2001, s. 25.*

### 2202 90 91

**Käyneisiin maitotuotteisiin perustuva nestemäinen tuote**, johon on lisätty kasvisteroleita ja hedelmävalmisteesta saatua hedelmäaromia.

Tuotteen koostumus on seuraava (painoprosenttia):

– sakkaroosia/glukoosisiirappia	12,2
– laktoosia	2,5



- proteiinia 2,6
- rasvaa 2,2
- kasvisteroleita (stanoliestereitä)3
- maitorasvapitoisuus alle 0,2
- kosteuspitoisuus 76,9

ja lisäksi vähäisiä määriä vitamiineja ja aromivalmisteita.

Tuotetta on saatavilla eri makuina (esim. mansikka tai appelsiini). Hedelmävalmiste koostuu hedelmämehuriivisteestä saadusta hedelmämehestä, johon on lisätty stabilointiainetta (pektiiniä).

Tuote on pakattu 65 ml:n pulloihin ja se on tarkoitettu nautittavaksi sellaisenaan juomana.

### Perusteet

Luokitus määräytyy yhdistetyn nimikkeistön 1 ja 6 yleisen tulkintasäännön sekä CN-koodien 2202, 2202 90 ja 2202 90 91 nimiketekstien mukaisesti.

Koska tuote voidaan nauttia sellaisenaan juomana, se kuuluu nimikkeeseen 2202.

Tuote ei kuulu nimikkeeseen 0403, koska stanoliesteri ei ole sellainen aine, jota saadaan lisätä 4 ryhmään kuuluviin tuotteisiin (ks. Harmonoidun järjestelmän 4 ryhmää koskevien selitysten yleisohjeiden I kohdan toinen kohta). Sen vuoksi tuotetta ei voida pitää nimikkeeseen 0403 kuuluvana nestemäisenä jogurtina, joka on maustettu tai johon on lisätty hedelmiä, pähkinöitä tai kaakaota.

Tuote ei myöskään kuulu nimikkeeseen 1901, koska sillä on 22 ryhmään kuuluvan juoman ominaisuudet (ks. Harmonoidun järjestelmän nimikettä 1901 koskevien selitysten III kohdan toinen kohta).

*Komission asetus (EY) N:o 161/2007, EUVL L 51, 20.2.2007, s. 5.*

### 2202 90 95

**Käyneisiin maitotuotteisiin perustuva nestemäinen tuote**, johon on lisätty hedelmä- ja viljahiutaleita ja joka sisältää (painoprosentteina):

- jogurttia (maitorasvapitoisuus 1,9 painoprosenttia)78,9
- sokeria 8,4
- vettä 7,4
- persikkaa 4,3
- vehnähiutaleita 0,6
- ruishiutaleita 0,3

ja vähäisiä määriä aromivalmisteita (makuaineita), karoteenia (väriainetta) ja elintarvikkeissa käytettäviä mikro-organismeja.

Tuote on pakattu 400 gramman muovipulloon, ja se on tarkoitettu sellaisenaan juotavaksi.

### Perusteet

Luokittelu määräytyy yhdistetyn nimikkeistön 1 ja 6 yleisen tulkintasäännön sekä CN-koodien 2202, 2202 90 ja 2202 90 95 nimiketekstien mukaisesti.

Tuotteen luokittelu nimikkeen 0403 nestemäiseksi jogurtiksi ei tule kyseeseen, koska viljahiutaleet eivät ole aineita, joita voidaan lisätä 4 ryhmän tuotteisiin (ks. harmonoidun järjestelmän selitykset, 4 ryhmä, yleisohjeet, kohta I, toinen kappale). Vilja ei myöskään täytä nimikkeen 0403 nimiketekstin vaatimuksia, sillä sitä ei voida pitää lisättyinä hedelmänä, pähkinänä tai kaakaona.

Tuote ei myöskään kuulu nimikkeeseen 1901, koska sillä on 22 ryhmään kuuluvan juoman ominaisuudet (ks. harmonoidun järjestelmän selitykset, nimike 1901, kohta III, toinen kappale).

Koska tuote voidaan nauttia sellaisenaan juomana, se kuuluu nimikkeeseen 2202.

Sen vuoksi tuote on luokiteltava nimikkeen 2202 ”muuksi alkoholittomaksi juomaksi”.

*Komission täytäntöönpanoasetus (EU) N:o 766/2013, EUVL L 214, 9.8.2013, s. 3.*

#### **2202 99/ 1.**

**Päärynänektari ja aprikoosinektari**, jotka koostuvat murskatuista ja siivilöidyistä (homogenoiduista) kokonaisista hedelmistä (kuoret ja kivet poistettu) ja suunnilleen samasta määrästä lisättyä sokerisiirappia ja jotka **käytetään sellaisenaan juomana**.

*Luokittelusuositus.*

#### **2202 99/ 2.**

**Aloe vera -geeli**, joka on nestemäisessä muodossa ja pakattuna vähittäismyyntiä varten muoviasiaan (esim. litran vetoiseen). Tuotteen tärkein ainesosa on aloe vera -geeli, jonka lisäksi tuote sisältää lisäaineita kuten sorbitolia, askorbiinihappoa, sitruunahappoa, kaliumsorbaattia, natriumbentsoattia, papaiinia, ksantaanikumia ja tokoferolia. Sitä käytetään terveysjuomana (60–120 ml 2 x /vrk) ja sen pakkausselosteessa tai muussa tekstissä väitetään, että sillä voidaan vaikuttaa kolesteroliin, astmaan, haavaumiin, ummetukseen, vilustumiseen, ruuansulatushäiriöihin, ripuliin, jne.

*Luokittelusuositus.*

#### **2202 99/ 3.**

**Aloe vera -juomageeli (puhdas)**, joka on nestemäisessä muodossa ja pakattuna vähittäismyyntiä varten muoviasiaan (esim. litran vetoiseen). Tuotteessa on 99,7 % puhdasta aloe vera -geeliä ja pieniä määriä natriumbentsoattia, kaliumsorbaattia ja sitruunahappoa. Tuotetta käytetään terveysjuomana (25–50 ml/vrk) ja siitä saa useita eri vitamiineja, kivennäisaineita, entsyymejä ja aminohappoja; sen pakkausselosteessa tai muussa tekstissä väitetään, että se lisää vastustuskykyä vilustumista vastaan ja tuo helpotusta vatsan toimintahäiriöihin kuten ummetukseen ja ruuansulatushäiriöihin.

*Luokittelusuositus.*

#### **2202 99/ 4.**

**Elektrolyyttivesiliuos**, joka on pakattu vähittäismyyntiä varten muoviasiaan (esim. 250 ml vetävään). Tuote sisältää dekstroosia, fruktoosia, hedelmän makuisia aromiaineita, kaliumsitraattia, natriumkloridia, väriainetta ja vettä. Se on tarkoitettu annosteltavaksi ilman lisävalmistusta tai laimentamista ja annettavaksi lapsille ripulin tai oksentelun jälkeen neste- ja kivennäisainetasapainon palauttamiseksi.

*Luokittelusuositus.*

#### **2202 99/ 5.**

**Alkoholiton juoma (koliikkivaivoihin tarkoitettu vesiliuos)**, joka on pakattu vähittäismyyntiä varten 100 ml:n tilavuiseen pulloon ja joka sisältää natriumbikarbonaattia (50 mg / 5 ml) ja terpeenitöntä tillinsiemenöljyä (2,15 mg / 5 ml). Tuote on tarkoitettu vauvoille ja lapsille ja sitä otetaan sellaisenaan laimentamattomina määräännoksina helpottamaan koliikkikipuja, ilmavaivoja ja liukahappoisuutta. Suositeltu annos on lapsen iän mukaan 2,5–15 ml enintään kahdeksan kertaa päivässä.

**Luokittelu perustuu 1 ja 6 yleisen tulkintasäännön soveltamiseen.**

*Luokittelusuositus.*

## **2202 99/ 6.**

**Alkoholiton juoma**, joka koostuu kookospähkinän mehusta eli kookosvedestä (80 %), vedestä, sokerista, sitruunahaposta ja kaliummetabisulfiitista. Tuote on pakattu vähittäismyyntiä varten 400 ml vetäviin tölkkeihin.

**Luokittelu perustuu 1 ja 6 yleisen tulkintasäännön soveltamiseen.**

*Luokittelusuositus.*

## **2203 00 01**

**Kirkas, hieman vaahtoava tuote**, jonka väri vaihtelee keltaisesta kullanuskeaan. Tuotteen alkoholipitoisuus on 5,9 tilavuusprosenttia.

Se valmistetaan käymisen avulla vierteestä, jonka Plato-aste on 15,3. Käynyt liuos kirkastetaan ja suodatetaan, ja siihen lisätään 3,34 % sokerisiirappia, 0,14 % aromaattisia aineita (joista 75 % saadaan tequilasta), 0,11 % sitruunahappoa ja 0,002 % askorbiinihappoa. Tuote tuoksuu ja maistuu oluelta.

Tuote on tarkoitettu sellaisenaan kulutettavaksi. Se esitetään tullille oluena 330 ml:n/0,33 l:n pulloissa, jotka on etiketöity asianmukaisesti.

### **Perusteet**

Luokittelu määräytyy yhdistetyn nimikkeistön 1 ja 6 yleisen tulkintasäännön sekä CN-koodien 2203 00 ja 2203 00 01 nimiketekstin mukaisesti.

Tuote on juoma, jota voidaan pitää nimikkeeseen 2203 luokiteltavana maltaasta valmistettuna oluena. Tuote on luokiteltava nimikkeeseen 2203, koska aromaattisena aineena lisätty alkoholi lisää alkoholipitoisuutta ainoastaan 0,04 tilavuusprosenttia. Tämän vuoksi tuotetta ei voida luokitella nimikkeeseen 2208.

Harmonoidun järjestelmän nimikettä 2203 koskevan selityksen mukaan sokeria, väriaineita, hiilidioksidia ja muita aineita voidaan lisätä. Näin ollen nimikkeen 2203 oluita voidaan muun muassa maustaa.

*Komission asetus (EY) N:o 1967/2005, EUVL L 316, 2.12.2005, s. 7.*

## **2205 10 tai 2205 90**

**"Marsala all'uovo", "Marsala alla mandorla" ja "Crema di Marsala all'uovo" -nimiset juomat**, jotka pohjautuvat Marsala-viiniin ja jotka on maustettu kananmunilla (tai manteleilla) ja aromaattisilla aineilla.

*Luokittelusuositus.*

## **2205 10/ 2.**

**Ginseng- tonic**, juokseva ruskehtava neste, alkoholipitoisuudeltaan 11,5 tilavuusprosenttia, sisältää standardoitua tiivistettyä ginseng-uutetta (noin 9 mg/ml), pomeranssiirappia, sorbitolia ja viiniä (tuoreista viinirypäleistä). Tuote on pakattu 250 ml:n lasipulloihin.

Katso myös luokittelusuositukset 1704 90/ 1. ja 2106 90/ 7.

*Luokittelusuositus.*

## **2206 00, 2206 00 59, 6911 00 ja 6911 10 00**

**Samaan laatikkoon pakatut 0,7 litraa riisiviiniä (sake) sisältävä lasipullo, pieni posliinikannu ja kolme pientä pikaria, myös posliinia, on luokiteltava yhdistettyyn nimikkeistöön seuraavasti:**

– riisiviini (sake) CN-koodiin

**2206 00 Muut käymisen avulla valmistetut juomat (esim. siideri, päärynäviini ja sima):**

– muut:

– – kuohumattomat:

**2206 00 59 – – – enintään 2 litraa vetävissä astioissa;**

– kannu ja kolme pientä pikaria, posliiniset, CN-koodiin:

6911 00 Posliiniset pöytä- keittiö- ja muut taloussesineet sekä toalettiesineet:

6911 10 00 – pöytä- ja keittiöesineet.

*Komission asetetus (ETY) N:o 1676/89, EYVL L 164, 15.6.1989, s. 7. Muutettu komission asetuksella (EY) N:o 705/2005, EUVL L 118, 5.5.2005, s. 18.*

**2206 00 59**

**Tuote, joka koostuu tummanpunaisesta vaahtoamattomasta nesteestä,** jossa ei ole sakkaa. Sen alkoholipitoisuus on noin 16 tilavuusprosenttia, josta laboratorioanalyysin mukaan vähintään puolta ei ole saatu rypäleistä.

Tuote on valmistettu rypäleen puristemehusta (grape must), johon lisätään käymisen aikana juurikassokeria ja maissista saatua etyylialkoholia.

Parametriarvot:

- sokereiden kokonaismäärä: 169,7 g/l,
- sitruunahappo: 1,4 g/l,
- viinihappo: 1,4 g/l,
- omenahappo: 0,2 g/l,
- etikkahappo: 0,3 g/l.

Tuote on maultaan makea, terävähkö, kirpeä, voimakasarominen ja hieman mausteinen.

Tuote on tarkoitettu sellaisenaan juotavaksi. Se on pakattu 0,75 litran pulloihin.

**Perusteet**

Luokittelu määräytyy yhdistetyn nimikkeistön 1 ja 6 yleisen tulkintasäännön, 22 ryhmän 5 lisähuomautuksen c kohdan, sekä CN-koodien 2206 00 ja 2206 00 59 nimiketekstin mukaisesti.

Tuote on luokiteltava nimikkeeseen 2206, vaikka se on väkevöity alkoholia lisäämällä, koska sillä on yhä tähän nimikkeeseen kuuluvan tuotteen luonne (ks. harmonoidun järjestelmän selitykset, nimike 2206, 3 kohta).

Tuotetta ei voida luokitella nimikkeeseen 2204 ”muuna viininä”, koska tuotteen suuri sitruunahappo- ja sokeripitoisuus muuttaa sen luonnetta niin, ettei sitä voida pitää nimikkeeseen 2204 mukaisena tuoreista rypäleistä valmistettuna viininä.

Harmonoidun järjestelmän selityksissä olevan nimikettä 2204 koskevan 1 kohdan 4 alakohdan mukaan jälkiruokaviinit (väkevät viinit) tehdään joskus väkevämmiksi lisäämällä niihin alkoholia.

Tuotetta ei kuitenkaan voida pitää nimikkeessä 2204 tarkoitettuna väkevänä viininä, koska 22 ryhmän 5 lisähuomautuksen c kohdan mukaan vain viinintislauksesta saadun tuotteen lisääminen on sallittua.

*Komission asetetus (EY) N:o 600/2006, EUVL L 106, 19.4.2006, s. 5.*

**2207 10 00**

**Denaturoimaton etyylialkoholi** (etanoli), jonka alkoholipitoisuus on vähintään 80 tilavuusprosenttia ja jossa on aktiivihiihtä enintään 20 prosenttia.

#### **Perusteet**

Luokittelu määräytyy yhdistetyn nimikkeistön 1, 3 b ja 6 yleisen tulkintasäännön sekä CN-koodien 2207 ja 2207 10 00 nimiketekstien mukaan.

*Komission asetus (EY) N:o 1160/98, EYVL L 160, 4.6.1998, s. 22.*

#### **2207 20 00**

**Etyylialkoholin (88,5 %), etyyliasetaatin (5 %) ja veden sekoitus.**

Sekoitukseen lisättyä etyyliasetaatia pidetään denaturoitumisaineena.

#### **Perusteet**

Luokittelu määräytyy yhdistetyn nimikkeistön 1 ja 6 yleisen tulkintasäännön sekä CN-koodien 2207 ja 2207 20 00 nimiketekstien mukaisesti.

Etyyliasetaatin lisääminen tekee tuotteesta ihmisravinnoksi soveltumattoman, mutta se soveltuu kuitenkin teollisuuskäyttöön. Tuote on nimikkeen 2207 denaturoitu etyylialkoholi.

*Komission asetus (EY) N:o 142/2002, EYVL L 24, 26.1.2002, s. 14.*

#### **2207 20 00**

**Etyylialkoholin (noin 90 %), etyyliasetaatin (noin 5 %) sekä aldehydien, korkeampien alkoholien ja veden sekoitus.**

Sekoitukseen lisättyä etyyliasetaatia pidetään denaturoitumisaineena.

#### **Perusteet**

Luokittelu määräytyy yhdistetyn nimikkeistön 1 ja 6 yleisen tulkintasäännön sekä CN-koodien 2207 ja 2207 20 00 nimiketekstien mukaisesti.

Etyyliasetaatin lisääminen tekee tuotteesta ihmisravinnoksi soveltumattoman, mutta se soveltuu kuitenkin teollisuuskäyttöön. Tuote on nimikkeen 2207 denaturoitu etyylialkoholi.

*Komission asetus (EY) N:o 142/2002, EYVL L 24, 26.1.2002, s. 14.*

#### **2207 20 00**

**Tuote**, jonka koostumus on seuraava (painoprosentteina):

– etyylialkoholi	yli 90,0
– vesi	alle 7,4
– eteeniglykoli	1,3
– butanoni	1,3

Tuote on pakattu yhden ja kolmen litran pulloihin ja noin 100 litraa vetäviin säiliöihin.

Pakkausselosteen mukaan tuotetta voidaan käyttää sellaisenaan tai veteen laimennettuna muun muassa jäätymisenestoaineena tai jäänpoistoaineena.

#### **Perusteet**

Luokittelu määräytyy yhdistetyn nimikkeistön yleisten tulkintasääntöjen 1 ja 6 sekä CN-koodien 2207 ja 2207 20 00 nimiketekstien mukaisesti.

Koska tuotteeseen on lisätty butanonia ja jonkin verran eteeniglykolia, se ei sovellu ihmisravinnoksi, mutta kylläkin teollisiin käyttötarkoituksiin.

Eteeniglykolia on niin vähän, ettei tuote ole ominaisuuksiltaan nimikkeeseen 3820 kuuluva jäätymisenestoaine tai jäänpoistoaine.

Tästä syystä tuote on luokiteltava CN-koodiin 2207 20 00 kuuluvaksi denaturoiduksi etyylialkoholiksi.

*Komission asetus (EY) N:o 334/2008, EUVL L 102, 12.4.2008, s. 20.*

## **2207 20 00**

**Tuote, jonka koostumus on seuraava (painoprosentteina):**

—**etyylialkoholi (70)**

—**standardin EN 228 mukainen bensiini (moottoribensiini) (30).**

Tuotetta käytetään raaka-aineena moottoriajoneuvojen polttoaineiden tuottamiseksi. Se kuljetetaan irtotavarana.

### **Perusteet**

Luokittelu määräytyy yhdistetyn nimikkeistön 1 ja 6 yleisen tulkintasäännön määräysten, 22 ryhmän 12 lisähuomautuksen sekä CN-koodien 2207 ja 2207 20 00 nimiketekstien mukaisesti.

Tuote on etyylialkoholin ja bensiinin (moottoribensiini) seos. Tuotteen bensiinipitoisuuden (moottoribensiinin) vuoksi se ei sovellu nautittavaksi, mutta se ei estä tuotteen käyttöä teollisissa tarkoituksissa (ks. myös harmonoidun järjestelmän selitykset, nimike 2207, neljäs kappale).

Näin ollen tuote on luokiteltava CN-koodiin 2207 20 00 denaturoiduksi etyylialkoholiksi.”

*Komission täytäntöönpanoasetus (EU) 2017/2157, EUVL L 304, 21.11.2017, s. 21-23, jolla muutetaan asetusta (EU) N:o 211/2012*

## **2207 20 00**

**Tuotteen koostumus on seuraava (painoprosentteina):**

- |                                     |    |
|-------------------------------------|----|
| – etyylialkoholi                    | 90 |
| – Etyyli-tert-butyylieetteri (ETBE) | 10 |

Tuote kuljetetaan irtotavarana.

### **Perusteet**

Luokittelu määräytyy yhdistetyn nimikkeistön 1 yleisen tulkintasäännön, 3 yleisen tulkintasäännön a alakohdan ja 6 yleisen tulkintasäännön sekä CN-koodien 2207 ja 2207 20 00 nimiketekstien mukaan.

Nimikkeessä 2207 annetaan tarkempi kuvaus kuin nimikkeessä 3824, jossa kuvaus on yleisempi. Sen vuoksi luokittelu nimikkeeseen 3824 ei ole mahdollinen 3 yleisen tulkintasäännön a alakohdan nojalla.

Tuote on etyylialkoholin ja ETBE:n yksinkertainen seos. Se ei ETBE-pitoisuutensa vuoksi kelpaa nautittavaksi, mutta soveltuu kyllä tekniseen käyttöön (ks. myös harmonoidun järjestelmän selitykset, nimike 2207, neljäs kappale).

Sen vuoksi tuote on luokiteltava CN-koodiin 2207 20 00 denaturoituna etyylialkoholina.

*Komission täytäntöönpanoasetus (EU) N:o 70/2013, EUVL L 26, 26.1.2013, s. 5.*

## **2207 20 00**

**Tuote, joka koostuu seuraavista:**

- **90,0–99,9 painoprosenttia etyylialkoholia (jäänestoainetta);**

- **lisäaineita (denaturointiaineita):**

- 20 mg denatoniumbentsoaattia litrassa puhdasta alkoholia,

- 5 ml isopropyylialkoholia litrassa puhdasta alkoholia, ja
- joko 5 ml butyylialkoholia tai 10 ml metyylietyyliketonialkoholia litrassa puhdasta alkoholia;
- 1 g pinta-aktiivisia aineita litrassa puhdasta alkoholia.

Denatoniumbentsoaatin, isopropyylialkoholin ja butyylialkoholin tai metyylietyyliketonin lisääminen tekee tuotteesta ihmisravinnoksi soveltumattoman.

Tuote kuljetetaan tankeissa tai nestesäiliöissä. Minkäänlaista pakkausta ei ole saatavilla vähittäismyyntiä varten.

Tuotteen mukana olevien asiakirjojen mukaan tuote on tiiviste, joka on tarkoitettu jäänestoaineiden tuotantoon.

### **Perusteet**

Luokittelu määräytyy yhdistetyn nimikkeistön 1 yleisen tulkintasäännön, 3 yleisen tulkintasäännön b alakohdan ja 6 yleisen tulkintasäännön sekä CN-koodien 2207 ja 2207 20 00 nimiketektien mukaisesti.

Suuren etyylialkoholipitoisuuden vuoksi tuote ei sovellu sellaisenaan käytettäväksi jäänestonesteenä, koska sitä on laimennettava vedellä, jotta haitallinen kemiallinen reaktio kiertävän jäänestonesteen kanssa kosketuksissa oleviin elastomeereihin on mahdollisimman pieni. Sen vuoksi tuotetta ei voida käyttää nimikkeeseen 3820 jäänesto- tai jäänpoistonesteenä. Luokittelu nimikkeeseen 3820 ei näin ollen tule kyseeseen.

Kun otetaan huomioon tuotteen objektiiviset ominaisuudet, kuten sen korkea etyylialkoholipitoisuus ja sen sisältämät eri denaturointiaineet (denatoniumbentsoaatti, isopropyylialkoholi, butyylialkoholi, metyylietyyliketoni) sekä muiden jäänestoaineiden kuin etyylialkoholin puuttuminen, voidaan todeta, että denaturoitu alkoholi antaa tuotteelle sen olennaisen luonteen.

Sen vuoksi tuote on luokiteltava CN-koodiin 2207 20 00 denaturoiduksi etyylialkoholiksi.

*Komission täytäntöönpanoasetus (EU) N:o 1405/2013, EUVL L 349, 21.12.2013, s. 91.*

### **2208 30/ 1.**

**Mallasviskit** ja **viljaviskit**, joiden alkoholipitoisuus noin 60 tilavuusprosenttia ja joita käytetään perusaineosana pullotetun viskin valmistuksessa; ne laimennetaan puhdistetulla vedellä halutun alkoholipitoisuuden saamiseksi.

*Luokittelusuositus.*

### **2208 90/ 1. (Poistettu.)**

### **2208 90/ 2.**

**Etanolin vesiliuokset**, pakattu 40 pullon lajitelmaan, kunkin pullon vetoisuus on 10 ml ja niistä jokainen on varustettu nimilapulla, jossa on eri kasvin, kukan, puun tai näiden kasviyhdistelmien nimi. Tuotteen alkoholipitoisuus on 20–27 tilavuusprosenttia, sokerien, sikunaöljyn ja muiden haihtuvien aineiden kokonaispitoisuus noin 1 painoprosentti, mutta siinä ei ole havaittavissa olevaa määrää kasveista, kukista tai puista saatuja uutteita.

*Luokittelusuositus.*

### **2208 90/ 3.**

**Alkoholipitoinen juoma**, jonka alkoholipitoisuus on 30 tilavuusprosenttia ja jossa on 30 tilavuusprosenttia käynyttä omenamehua (alkoholipitoisuus 6 tilavuusprosenttia), 29,4 % etyylialkoholia (alkoholipitoisuus 96 tilavuusprosenttia), 2 % inkivääriutetta sekä sokeria (alle 0,9 %), karamelliväriä ja vettä.

**Luokittelu perustuu 1 ja 6 yleisen tulkintasäännön soveltamiseen.**

*Luokittelusuositus.*

#### **2208 90/ 4.**

**Neutraali alkoholipitoinen perusaines**, jollaisia käytetään juomien valmistukseen ja jonka alkoholipitoisuus on 14 tilavuusprosenttia ja joka on etanolin makuinen ja hajuinen kirkas, väritön ja kuplimaton neste. Tuote saadaan olutmäskin käymisen ja sen jälkeisen puhdistuksen ja suodatuksen avulla, eikä sillä ole alkuperäisen käyneen tuotteen ominaisuuksia.

**Luokittelu perustuu 1 ja 6 yleisen tulkintasäännön soveltamiseen.**

*Luokittelusuositus*

#### **2208 90/ 5.**

**Neutraali alkoholipitoinen perusaines**, jollaisia käytetään juomien valmistukseen ja jonka alkoholipitoisuus on 12 tilavuusprosenttia ja joka on etanolin makuinen ja hajuinen, kirkas ja väritön neste. Tuote saadaan hedelmämeijerijäätelön käymisen ja sen jälkeisen puhdistuksen ja suodatuksen avulla, eikä sillä ole alkuperäisen käyneen tuotteen ominaisuuksia.

**Luokittelu perustuu 1 ja 6 yleisen tulkintasäännön soveltamiseen.**

*Luokittelusuositus*

#### **2208 90/ 6.**

**Neutraali alkoholipitoinen perusaines**, jollaisia käytetään juomien valmistukseen ja jonka alkoholipitoisuus on 21,9 tilavuusprosenttia ja joka on etanolin makuinen ja hajuinen, kirkas ja väritön neste. Tuote saadaan sekoittamalla hedelmäviiniä ja väkiviinaa, jonka jälkeen sekoitus puhdistetaan ja suodatetaan, eikä sillä ole alkuperäisen käyneen tuotteen ominaisuuksia.

**Luokittelu perustuu 1 ja 6 yleisen tulkintasäännön soveltamiseen.**

*Luokittelusuositus*

#### **2208 90 69**

**Arnikkitinktuurapohjainen (arnikin ja uutteen välinen suhde 1:10) nestemäinen tuote**, jota myydään vähittäiskaupassa 50 ml:n pullossa ja jonka alkoholipitoisuus on 45 tilavuusprosenttia.

Pakkauksen mukaan tuote on tarkoitettu ihmisille käytettäväksi muuhun kuin likööriin valmistukseen.

Annostus: 30–50 tippaa liuotettuna puoleen lasilliseen vettä, 2–3 kertaa päivässä.

#### **Perusteet**

Luokittelu määräytyy yhdistetyn nimikkeistön 1 ja 6 yleisen tulkintasäännön määräysten, 13 ryhmän 1 huomautuksen d kohdan ja CN-koodien 2208, 2208 90 ja 2208 90 69 nimiketektien mukaisesti.

Koske tuote on juoma, sitä ei voida luokitella 13 ryhmään.



Sitä ei voida pitää nimikkeeseen 3004 kuuluvana lääkkeenä, koska se ei täytä 30 ryhmän 1 lisähuomautuksen edellytyksiä.

Tuote on luokiteltava nimikkeeseen 2208 kuuluvaksi alkoholipitoiseksi juomaksi (harmonoidun järjestelmän nimikettä 2208 koskevien selitysten kolmannen kohdan 16 kohta).

*Komission asetus (EY) N:o 1114/2006, EUVL L 199, 21.7.2006, s. 3.*

## 2208 90 69

**Nestemäinen tuote, jota myydään vähittäiskaupassa 30 ml:n pullossa** ja jonka alkoholipitoisuus on 68 tilavuusprosenttia ja joka sisältää:

- jauhobanaanin (*Plantago lanceolata*) lehtiä, timjamin (*Thymus vulgaris*) ja olkikukan (*Helichrysum italicum*) kukkia 2,1 g
- kuivattua mehiläiskittivahauutetta 84 mg
- kylmäkuivattua rilpiöuutetta (*Grindelia robusta*) 45 mg
- haihtuvaa eukalyptusöljyä (*Eucalyptus globulus*) 10,5 mg
- haihtuvaa metsämäntyöljyä (*Pinus sylvestris*) 10,5 mg
- alkoholia
- vettä.

Pakkauksen mukaan tuotetta voidaan käyttää hengityksen helpottamiseen, ja se on tarkoitettu ihmisille.

Annostus: 25 tippaa liuotettuna pieneen vesimäärään kolmesti päivässä.

### Perusteet

Luokittelu määräytyy yhdistetyn nimikkeistön 1 ja 6 yleisen tulkintasäännön sekä CN-koodien 2208, 2208 90 ja 2208 90 69 nimiketekstien mukaisesti.

Tuotetta ei voida pitää nimikkeeseen 3004 kuuluvana lääkkeenä, koska se ei täytä 30 ryhmän 1 lisähuomautuksen edellytyksiä.

Tuote on luokiteltava nimikkeeseen 2208 kuuluvaksi alkoholipitoiseksi juomaksi (harmonoidun järjestelmän nimikettä 2208 koskevien selitysten kolmannen kohdan 16 kohta).

*Komission asetus (EY) N:o 1114/2006, EUVL L 199, 21.7.2006, s. 3.*

## 2208 90 69

**Nestemäinen tuote, jota myydään vähittäiskaupassa 30 ml:n pullossa** ja jonka alkoholipitoisuus on 70 tilavuusprosenttia ja joka sisältää:

- mehiläiskittivahaa (flavonoideja yhteensä
- vähintään 38 mg/ml galangiinina ilmaistuna 16 % painoprosenttia
- alkoholia
- vettä.

Pakkauksen mukaan tuotetta voidaan käyttää kurkun luonnollisten puolustusmekanismien vahvistamiseen, ja se on tarkoitettu ihmisille.

Annostus: 40–60 tippaa päivässä teelusikalliseen sokeria tai hunajaa.

### Perusteet

Luokittelu määräytyy yhdistetyn nimikkeistön 1 ja 6 yleisen tulkintasäännön määräysten, 30 ryhmän 1 huomautuksen a kohdan ja CN-koodien 2208, 2208 90 ja 2208 90 69 nimiketektien mukaisesti.

Tuotetta ei voida pitää 30 ryhmään kuuluvana lääkkeenä.

Tuote on luokiteltava nimikkeeseen 2208 kuuluvaksi alkoholipitoiseksi juomaksi (harmonoidun järjestelmän nimikettä 2208 koskevien selitysten kolmannen kohdan 16 kohta).

*Komission asetus (EY) N:o 1114/2006, EUVL L 199, 21.7.2006, s. 3.*

## **2208 90 69**

**Nestemäinen tuote, jota myydään vähittäiskaupassa 30 ml:n pullossa** ja jonka alkoholipitoisuus on 70 tilavuusprosenttia ja joka sisältää:

- vesi-alkoholisekoituksella uutettua mehiläiskittivahaa
- (standardoitu luontaisen kuivatun mehiläiskittivahauutteen kanssa) 0,6 g
- alkoholia
- vettä.

Pakkauksen mukaan tuote on tarkoitettu ihmisille siten, että annostus on 25 tippaa kerran tai kahdesti päivässä liuotettuna puolen lasilliseen vettä. Sitä voidaan käyttää myös suuvenenä liuottamalla 25 tippaa haluttuun vesimäärään.

### **Perusteet**

Luokittelu määräytyy yhdistetyn nimikkeistön 1 ja 6 yleisen tulkintasäännön määräysten, 33 ryhmän 3 huomautuksen ja CN-koodien 2208, 2208 90 ja 2208 90 69 nimiketektien mukaisesti.

Tuotetta ei voida pitää nimikkeeseen 3306 kuuluvana suuvenenä, koska sitä ei ole pakattu erityisesti tähän käyttöön tarkoitettuun muotoon (harmonoidun järjestelmän 33 ryhmää koskevien selitysten yleisohjeissa olevan neljännen kohdan b kohta).

Tuote on luokiteltava nimikkeeseen 2208 kuuluvaksi alkoholipitoiseksi juomaksi (harmonoidun järjestelmän nimikettä 2208 koskevien selitysten kolmannen kohdan 16 kohta).

*Komission asetus (EY) N:o 1114/2006, EUVL L 199, 21.7.2006, s. 3.*

## **2208 90 69**

**Glyseriinin kanssa maseroituihin mustaherukansilmuihin (*Ribes nigrum*) pohjautuva** (lääkkeen ja uutteen välinen suhde 1:20) **nestemäinen tuote**, jota myydään vähittäiskaupassa 100 ml:n pullossa ja jonka alkoholipitoisuus on 38 tilavuusprosenttia.

Pakkauksen mukaan tuote on tarkoitettu ihmisille käytettäväksi muuhun kuin liköörin valmistukseen.

Annostus: 50–150 tippaa päivässä liuotettuna pieneen vesimäärään.

### **Perusteet**

Luokittelu määräytyy yhdistetyn nimikkeistön 1 ja 6 yleisen tulkintasäännön määräysten, 13 ryhmän 1 huomautuksen d kohdan ja CN-koodien 2208, 2208 90 ja 2208 90 69 nimiketektien mukaisesti.

Koske tuote on juoma, sitä ei voida luokitella 13 ryhmään.

Tuote on luokiteltava nimikkeeseen 2208 kuuluvaksi alkoholipitoiseksi juomaksi (harmonoidun järjestelmän nimikettä 2208 koskevien selitysten kolmannen kohdan 16 kohta).

*Komission asetus (EY) N:o 1114/2006, EUVL L 199, 21.7.2006, s. 3.*

## 2208 90 69

Tuote, joka on **kirkasta, tummanruskeaa nestettä**, jossa on aromaattinen yrttinen tuoksu ja jonka maku on karvas ja yrttinen. Sen todellinen alkoholipitoisuus on 43 tilavuusprosenttia.

Tuote on 32 erilaisen lääkeyrttiuutteen, sokeriväriin, veden ja 96 tilavuusprosentin vahvuisen alkoholin sekoitus. Tuotteen valmistamiseksi voidaan muun muassa käyttää seuraavia ainesosia:

- kurkuman juuri (*Radix Zedoariae*)
- manna (*Manna*)
- karhunputken juuri (*Radix Angelicae*)
- kurhon juuri (*Radix Carlinae*)
- mirha (*Myrrha*)
- kamferi (*Camphora*)
- sahrami (*Flos Croci*).

Pakkauspäällyksen ohjeiden mukaan tuotetta suositellaan käytettäväksi pieninä määrinä (lusikallinen aamuisin ja iltaisin haluttaessa veteen, teehen tai mehuun sekoitettuna).

Tuote, joka on pakattu 500 ml: n pulloon, soveltuu käytettäväksi sellaisenaan juomana.

### Perusteet

Luokittelu määräytyy yhdistetyn nimikkeistön 1 ja 6 yleisen tulkintasäännön määräysten, 30 ryhmän 1 huomautuksen b kohdan ja CN-koodien 2208, 2208 90 ja 2208 90 69 nimiketektien mukaisesti.

Tuotetta ei voida pitää 30 ryhmään kuuluvana lääkkeenä. Tuotteen etiketissä, sen mukana seuraavissa käyttöohjeissa ja pakkauspäällyksessä ei ole lainkaan tietoja tuotteen sisältämien vaikuttavien aineiden lajista ja pitoisuudesta. Ainoastaan käytettyjen kasvien tai kasvinosien määrä ja laji on mainittu. Tämän vuoksi 30 ryhmän 1 lisähuomautuksen b alakohdassa säädetyt edellytykset eivät täyty.

Tuote on nimikkeeseen 2208 kuuluva kasviuutteisiin perustuva alkoholipitoinen juoma, jolla on lisäravinteiden ominaisuudet ja joka on tarkoitettu nautittavaksi terveyden tai hyvinvoinnin säilyttämiseksi (ks. Harmonoidun järjestelmän selitykset, nimike 2208, kolmannen kappaleen 16 kohta).

*Komission asetus (EY) N:o 160/2007, EUVL L 51, 20.2.2007, s. 3.*

## 2208 90 69

### **Alkoholipitoisesta nesteestä koostuva tuote, jonka alkoholipitoisuus on 4–6 tilavuusprosenttia.**

Se valmistetaan sekoittamalla käyneeseen omenamehuun tislattua etyylialkoholia, hiilihapotettua vettä, sokeria, sitruunahappoa, makuaineita, säilöntäainetta (E 202), kofeiinia ja väriaineita (E 102, E 124).

Tislattun etyylialkoholin lisääminen käyneeseen omenamehuun lisää tuotteen alkoholipitoisuutta: 62,05 litraan käynyttä omenamehua, jonka alkoholipitoisuus on 18 tilavuusprosenttia (11,17 litraa alkoholia), sekoitetaan 37,95 litraa tislattua etyylialkoholia, jonka alkoholipitoisuus on 28,28 tilavuusprosenttia (10,73 litraa alkoholia). Käymisen avulla valmistetun alkoholin osuus on 51 % ja tislattun alkoholin 49 % tuotteen kokonaisalkoholipitoisuudesta.

Saatu seos laimennetaan alkoholipitoisuudeltaan 4–6 tilavuusprosentin juomavahvuuteen lisäämällä siihen hiilihapotettua vettä. Siihen lisätään myös sokeria, sitruunahappoa, säilöntäainetta (E 202), kofeiinia, väriaineita (E 102, E 124) ja makuaineita (esim. mango, rommi, passionhedelmä tai portviini).

Tuote esitetään tullille cocktailien valmistukseen tarkoitettuna. Se tuoksuu ja maistuu alkoholipitoiselta, happamalta ja makealta.

Tuote on tarkoitettu ihmisravinnoksi, ja se on pakattu enintään kaksi litraa vetäviin vähittäismyyntipakkauksiin.

### Perusteet

Luokittelu määräytyy yhdistetyn nimikkeistön 1 ja 6 yleisen tulkintasäännön sekä CN-koodien 2208, 2208 90 ja 2208 90 69 nimiketekstien mukaisesti.

Tuote on alkoholijuoma, joka ei ole säilyttänyt nimikkeeseen 2206 tuotteen luonnetta (ks. myös harmonoidun järjestelmän selitykset, nimike 2206, kolmas kappale), koska käyneen omenamehun ominaisuudet ja ominaispiirteet on menetetty aineiden lisäämisen vuoksi.

Se, että tislatus alkoholin osuus tuotteessa on joko tilavuuden tai prosenttiosuuden perusteella mitattuna alle 49 % tuotteen sisältämästä alkoholista ja että loput 51% on saatu käymisprosessista, ei ole luokitteluperuste, koska nimikkeeseen 2206 tuotteiden ominaisuutta määrittävää prosenttiosuutta koskevaa enemmistösääntöä ei ole.

Sen vuoksi luokittelu nimikkeeseen 2206 ei tule kyseeseen, koska tuotteen objektiiviset ominaisuudet ovat samankaltaiset kuin alkoholipitoisella juomalla mutta eivät enää samanlaiset kuin tietyn hedelmän tai kasvin käymisen avulla saadulla tuotteella.

Sen vuoksi tuote on luokiteltava CN-koodiin 2208 90 69 enintään kaksi litraa vetävissä astioissa olevaksi muuksi alkoholipitoiseksi juomaksi.

*Komission täytäntöönpanoasetus (EU) 2019/923, EUVL L 148, 6.6.2019, s. 7-9.*

## **2208 90 99**

### **Alkoholipitoisesta nesteestä koostuva tuote, jonka alkoholipitoisuus on 15 tilavuusprosenttia.**

Se valmistetaan sokerijuurikas uutteen käymisen avulla. Kyseisessä uutteessa on 93,4 % sakkaroosia (96,7 % sakkaroosia kuiva-aineesta), proteiinia, hivenaineita, kuituja ja vettä.

Käymisprosessi saadaan aikaan lisäämällä vettä ja hiivaa ja jatkuu siihen asti, kun tuotteen alkoholipitoisuus saavuttaa 15 tilavuusprosenttia. Sen jälkeen hiiva poistetaan selkeytyksellä ja mikro-suodatuksella. Tuotteella ei ole muuta erityistä tuoksua ja makua kuin alkoholi.

Tuote on tarkoitettu käytettäväksi pohjana alkoholijuomien valmistuksessa.

Se esitetään tullille irtotavarana.

### **Perusteet**

Luokittelu määräytyy yhdistetyn nimikkeistön 1 ja 6 yleisen tulkintasäännön sekä CN-koodien 2208, 2208 90 ja 2208 90 99 nimiketekstien mukaisesti.

Sokerijuurikas uute on neutraali raakasokeri, minkä vuoksi tuotteella ei voi olla tietystä hedelmästä tai luonnontuotteesta valmistetun juoman makua, tuoksua ja/tai ulkonäköä. Sen vuoksi sillä ei ole nimikkeeseen 2206 tuotteen ominaisuuksia, vaan se on saanut nimikkeeseen 2208 etyylialkoholin ominaisuudet.

Näin ollen tuote, joka saadaan käsittelemällä käynyttä sokerijuurikas uutetta ja joka on tarkoitettu käytettäväksi pohjana alkoholijuomien valmistuksessa ja jonka väri, tuoksu ja maku ovat neutraalit puhdistuksen (mukaan lukien mikro-suodatus) vuoksi, kuuluu nimikkeeseen 2208.

Sen vuoksi tuote on luokiteltava CN-koodiin 2208 90 99 enemmän kuin kaksi litraa vetävissä astioissa olevaksi muuksi denaturoimattomaksi etyylialkoholiksi.

*Komission täytäntöönpanoasetus (EU) 2019/923, EUVL L 148, 6.6.2019, s. 7-9.*

## **2209 00/ 1.**

**Lajitelma, joka koostuu kasvisöljystä, etikasta ja öljy-etikkasekoituksesta**, joista jokaiseen on lisätty muita aineksia, kukin omassa tiimalasin muotoisessa lasipullossaan. Pullot esitetään tullille niitä varten muotoillussa metallitelineessä ja pakattuna vähittäismyyntiä varten sarjaksi. Kukin pullo katsotaan kokoonpannuksi tavaraksi ja kukin pullo sisältää yhden seuraavista kolmesta sekoituksesta:

- Canola-öljyä (niukasti erukahappoa sisältävä rapsiöljy), chilipippuria ja mustapippuria
- Canola-öljyä, balsamietikkaa, valkoviinietikkaa ja rosmariinia
- valkoviinietikkaa, chilipippuria, rosmariinia, aprikooseja, suolaa, antioksidanteja ja säilöntäaineita.

**Luokittelu perustuu 1 yleisen tulkintasäännön ja 3 yleisen tulkintasäännön c kohdan soveltamiseen.**



*Luokittelusuositus.*

## 23. Ryhmä

### 2304 00/ 1.

**Rasvattomaksi tehty soijajauho**, jonka proteiinipitoisuus on **noin 50 prosenttia kuiva-aineen painosta** ja jota valmistetaan siten että kuivatut soijapavut ensin kuoritaan, sitten niitä lämpökäsitellään höyryllä, niistä erotetaan öljy liuottimilla ja ne jauhetaan. Jauho on teksturoimatonta ja soveltuu sekä ihmisravinnoksi tai eläinten ruokiin.

Katso myös luokittelusuositus 2106 10/ 1.

*Luokittelusuositus.*

### 2304 00 00

Tuote on beigenvärinen jauhe, joka koostuu seuraavista aineista (painoprosenteina):

elintarvike-/ravintokuitua (josta raakakuitua 15,2)	66,1
valkuaisaineita	18,8
kosteutta	7,5
tuhkaa	2,3
rasvaa	0,2

Tuote on kiinteää kasvijätettä, joka saadaan, kun soijapavuista puristetaan öljy ja poistetaan osittain valkuaisaineet, jonka jälkeen ne kuivataan ja jauhetaan. Tuotteella on teksturoimattoman jauhun ominaisuudet.

Tuote on soijaproteiiniivisteiden ja -isolaattien tuotannossa syntyvä sivutuote, joten sen valkuaisainepitoisuus on alhainen.

Tuotetta käytetään elintarvikevalmisteiden ja rehuotteiden rikastamiseen. Tuote esitetään tullille 25 kg:n säkkeinä.

### Perusteet

Luokittelu määräytyy yhdistetyn nimikkeistön 1 ja 6 yleisen tulkintasäännön sekä CN-koodin 2304 00 00 nimiketektien mukaisesti.

Vaikka tuotetta käytetään elintarviketeollisuudessa, se ei ole nimikkeessä 1901 mainittuja ominaisuuksia vastaava elintarvikevalmiste eikä nimikkeen 2106 mukainen muualle kuulumaton elintarvikevalmiste. Näin ollen sitä ei voi luokitella nimikkeisiin 1901 ja 2106.

Koska tuote koostuu elintarviketeollisuudessa käytettävistä kasviaineista peräisin olevista erilaisista jätetuotteista ja jätteistä, joita käytetään eläinten rehujen valmistukseen ja ihmisravinnoksi, se on luokiteltava 23 ryhmään (ks. harmonoidun järjestelmän selitykset, 23 ryhmä, yleisohjeiden ensimmäinen kappale).

Sen vuoksi tuote on luokiteltava CN-koodiin 2304 00 00 soijaöljyn erottamisessa syntyneenä muuna kiinteänä jätetuotteena.

*Komission täytäntöönpanoasetus (EU) N:o 1271/2011, EUVL L 325, 8.12.2011, s. 1.*

### 2308 00/ 1.

**Jäte ("pellettijäte")**, jota saadaan maniokkijuurten puhdistuksessa ennen sen pelletointia. Se koostuu maniokkihiukkasista ja silikaattihiekasta (noin 44 %), jotka irtoavat maniokkijuurien pesun ja harjauksen aikana.

*Luokittelusuositus.*

**2308 00/ 2.**

**Jäte, joka saadaan rypsiementen puhdistuksessa ennen öljyn uuttamista** ja joka sisältää rypsiä (pääasiallisesti murskaantuneita siemeniä) sekä lisäksi suuren määrän (noin 50 %) kasvinsiemeniä ja erilaisia muita epäpuhtauksia. **Jätettä käytetään eläinten ruokinnassa.**

*Luokittelusuositus.*

**2309 90/ 1.**

**"Leipäjauho"**, joka koostuu kuivasta ja jauhetusta leipäjätteestä, ihmisravinnoksi soveltumaton, eläinten ruokintaan tarkoitettu.

*Luokittelusuositus.*

**2309 90/ 2.**

**Rehun lisäaineseos**, joka sisältää nimikkeen 29.36 vitamiineja ja leseitä suunnilleen yhtä paljon.

*Luokittelusuositus.*

**2309 90/ 3.**

**Eläinten rehujen valmistukseen käytettävät tuotteet**, jotka sisältävät dinatriumvetyortofosfaattia, kalsiumvetyortofosfaattia ja magnesiumvetyortofosfaattia. Tuotteet on saatu käsittelemällä lievästi kalsinoitua dolomiittia fosforihapolla ja sen jälkeen natronlipeällä.

*Luokittelusuositus.*

**2309 90/ 4.**

**Rehun lisäaineseos**, joka koostuu viljellyistä käsittelemättömistä laktobasilleista, joiden määrä on vakioitu  $1 \times 10^9$  laktobasilliin per g. Seoksessa on tärkkelystä täyteaineena ja sitä käytetään ehkäisemään eläinten suolistosairauksia ja parantamaan niiden ruoansulatusta.

*Luokittelusuositus.*

**2309 90/ 5.**

**Valmiste, jauheena, joka sisältää koliinikloridijauhetta** (noin 50 painoprosenttia) ja jota käytetään eläinten ruokintaan.

*Luokittelusuositus.*

**2309 90/ 6.**

**Eläinten ruokintaan tarkoitetut valmisteet**, jotka sisältävät B<sub>12</sub>-vitamiinia (noin painoprosentin) tai H-vitamiinia (noin 2 painoprosenttia) kantaja- tai ohenninaineessa.

Katso myös luokittelusuositukset 2936 21/1., 2936 28/1. ja 2936 90/1.

*Luokittelusuositus.*

### **2309 90/ 7.**

**Valmiste eläinten ruokintaan**, joka esitetään tullille mikrorakeina, jotka sisältävät hydrattua palmuöljyä (89,45 %), raakaa soijalesitiiniä (10 %), piidioksidia (0,5 %) ja arominvahvennetta (0,05 %). Valmistetta käytetään sikojen lisäravinteena, se on pakattu säkkeihin, joiden nettopaino on 25 tai 800 kg.

**Luokittelu perustuu 1 ja 6 yleisen tulkintasäännön soveltamiseen.**

*Luokittelusuositus.*

### **2309 90/ 8.**

**Valmiste jauheena**, joka sisältää 12,5 mg/g D<sub>3</sub>-vitamiinia, joka on sumutuskuivattu ja hienojakoisesti dispergoitu kasviproteiinin ja maltodekstriinin matriisiin. D<sub>3</sub>-vitamiini on stabiloitu butyylihydroksitolueenilla (BHT). Tuotetta käytetään eläinravitsemuksessa esisekoituksiin, yhdistelmärehuihin, maidonkorvikkeisiin ja nesteravittoon.

**Luokittelu perustuu 1 (29 ryhmän 1 huomautuksen f alakohta) ja 6 yleisen tulkintasäännön soveltamiseen.**

*Luokittelusuositus.*

### **2309 90 41**

**Tuote, joka koostuu** maissitärkkelyksen valmistuksessa saatujen **jätetuotteiden** (noin 40 prosenttia), maissinalkioöljyn erottamisessa märkämenetelmän avulla saatujen jätetuotteiden (noin 30 prosenttia) ja alkoholin valmistuksessa maissista saatujen jätetuotteiden ("corn distillers") (noin 30 prosenttia) **seoksesta**, ja jonka analyyttiset ominaisuudet kuiva-aineen painosta laskettuna ovat seuraavat:

- tärkkelys  
komission asetuksen (EY) N:o 152/2009 liitteessä III  
olevassa L osassa vahvistetun menetelmän mukaan määriteltynä 18 prosenttia
- proteiinit (N × 6,25)  
komission asetuksen (EY) N:o 152/2009 liitteessä III  
olevassa C osassa vahvistetun menetelmän mukaan määriteltynä 28 prosenttia
- rasvat  
komission asetuksen (EY) N:o 152/2009 liitteessä III  
olevassa H osassa vahvistetun menetelmän mukaan määriteltynä 4,4 prosenttia

Sitä käytetään eläinten ruokinnassa.

### **Perusteet**

Luokittelu määräytyy yhdistetyn nimikkeistön 1 ja 6 yleisen tulkintasäännön, 23. ryhmän 1 lisähuomautuksen sekä CN-koodien 2309, 2309 90 ja 2309 90 41 nimiketekstin mukaan.

*Komission asetus (ETY) 509/92, EYVL L 55, 29.2.1992, s. 80. Muutettu komission täytäntöönpanoasetuksella (EU) N:o 441/2013, EUVL L 130, 15.5.2013, s. 1.*

### **2309 90 41**

**Valmiste, jollaista käytetään eläinten ruokinnassa**, joka koostuu mallasiduista, ohran (ja sen mukana mahdollisesti muun viljan) mallastusta edeltävien seulontajätteiden ja ohranjiyvien



mallastuksen jälkeisten puhdistusjätteiden sekoituksesta, jonka tärkkelyspitoisuus on suurempi kuin 10 painoprosenttia ja enintään 30 painoprosenttia.

### Perusteet

Luokittelu määräytyy yhdistetyn nimikkeistön 1 ja 6 yleisen tulkintasäännön sekä CN-koodien 2309, 2309 90 ja 2309 90 41 nimiketekstin mukaan (ks. myös harmonoidun järjestelmän selitykset, nimike 23.09 osa II C).

Tuotetta ei voida luokitella nimikkeeseen 2303 panimojätteeksi.

*Komission asetus (ETY) N:o 3802/92, EYVL L 384, 30.12.1992, s. 13.*

### 2309 90 51

Kokonaisen jauhetun maissin ja öljyä kuivamenetelmällä saaduista maissin alkioista puristamalla erotettaessa saatujen **jätetuotteiden seoksesta koostuva tuote**. Seoksen analyyttiset ominaisuudet ovat seuraavat:

- tärkkelys 44,9 prosenttia kuiva-aineen painosta
- rasvat 4,9 prosenttia kuiva-aineen painosta
- proteiinit (typpipitoisuus  $\times 6,25$ ) 16,8 prosenttia kuiva-aineen painosta

Tärkkelys- ja proteiinipitoisuus on määritelty noudattaen menetelmiä, joista säädetään asetuksen (EY) N:o 152/2009 liitteessä III olevassa L ja C kohdassa.

Rasva- ja kosteuspitoisuus on määritelty noudattaen menetelmiä, joista säädetään asetuksen (EY) N:o 152/2009 liitteessä III olevassa H ja A kohdassa.

### Perusteet

Luokittelu määräytyy yhdistetyn nimikkeistön 1 ja 6 yleisen tulkintasäännön sekä CN-koodien 2309, 2309 90 ja 2309 90 51 nimiketekstin mukaan.

*Komission asetus (ETY) N:o 3044/90, EYVL L 292, 24.10.1990, s. 6. Muutettu komission täytäntöönpanoasetuksella (EU) N:o 441/2013, EUVL L 130, 15.5.2013, s. 1.*

### 2309 90 51

Kokonaisen jauhetun maissin ja öljyä märkämenetelmällä saaduista maissin alkioista puristamalla erotettaessa saatujen **jätetuotteiden seoksesta koostuva tuote**. Seoksen analyyttiset ominaisuudet ovat seuraavat:

- tärkkelys 42,7 prosenttia kuiva-aineen painosta
- rasvat 4,9 prosenttia kuiva-aineen painosta
- proteiinit (typpipitoisuus  $\times 6,25$ ) 13,5 prosenttia kuiva-aineen painosta

Tärkkelys- ja proteiinipitoisuus on määritelty noudattaen menetelmiä, joista säädetään asetuksen (EY) N:o 152/2009 liitteessä III olevassa L ja C kohdassa.

Rasva- ja kosteuspitoisuus on määritelty noudattaen menetelmiä, joista säädetään asetuksen (EY) N:o 152/2009 liitteessä III olevassa H ja A kohdassa.

### Perusteet

Luokittelu määräytyy yhdistetyn nimikkeistön 1 ja 6 yleisen tulkintasäännön sekä CN-koodien 2309, 2309 90 ja 2309 90 51 nimiketekstin mukaan.

*Komission asetus (ETY) N:o 3044/90, EYVL L 292, 24.10.1990, s. 6. Muutettu komission täytäntöönpanoasetuksella (EU) N:o 441/2013, EUVL L 130, 15.5.2013, s. 1.*

## 2309 90 51

Maissin suojuslehtien ja öljyä kuivamenetelmällä saaduista maissin alkioista liuottimien avulla erotettaessa saatujen **jätetuotteiden seoksesta koostuva tuote**. Seoksen analyyttiset ominaisuudet ovat seuraavat:

- tärkkelys 44,8 prosenttia kuiva-aineen painosta
- rasvat 4,2 prosenttia kuiva-aineen painosta
- proteiinit (tyyppipitoisuus × 6,25) 13,4 prosenttia kuiva-aineen painosta

Tärkkelys- ja proteiinipitoisuus on määritelty noudattaen menetelmiä, joista säädetään asetuksen (EY) N:o 152/2009 liitteessä III olevassa L ja C kohdassa.

Rasva- ja kosteuspitoisuus on määritelty noudattaen menetelmiä, joista säädetään asetuksen (EY) N:o 152/2009 liitteessä III olevassa H ja A kohdassa.

### Perusteet

Luokittelu määräytyy yhdistetyn nimikkeistön 1 ja 6 yleisen tulkintasäännön sekä CN-koodien 2309, 2309 90 ja 2309 90 51 nimiketekstin mukaan.

*Komission asetus (ETY) N:o 3044/90, EYVL L 292, 24.10.1990, s. 6. Muutettu komission täytäntöönpanoasetuksella (EU) N:o 441/2013, EUVL L 130, 15.5.2013, s. 1.*

## 2309 90 51

Maissinjauhatustuotteiden (noin 70 painoprosenttia) ja ohrarehujauhojen (noin 30 painoprosenttia) sekoituksesta koostuvat **pelletit**, joilla on seuraavat analyyttiset ominaisuudet (painoprosentteina):

- kuiva-ainetta (105 °C) 87,5
- tuhkaa (800 °C) 2,1
- tärkkelystä (Ewersin modifioidulla polarimetrisellä menetelmällä määritettynä) 47,2

### Perusteet

Luokittelu määräytyy yhdistetyn nimikkeistön 1 ja 6 yleisen tulkintasäännön sekä CN-koodien 2309, 2309 90 ja 2309 90 51 nimiketekstien mukaan.

Tämä maissinjauhatustuotteiden ja ohrarehujauhojen sekoitus on nimikkeeseen 2309 kuuluva eläinten ruokintaan käytettävä valmiste.

*Komission asetus (EY) N:o 323/2000, EYVL L 37, 12.2.2000, s. 12.*

## 2309 90 96

**Valmisteet**, joissa on noin 50 painoprosenttia koliinikloridia, 35 painoprosenttia kolloidista piidioksidia, 15 painoprosenttia vettä, **eläinten ruokintaan** (esiseos).

### Perusteet

Luokittelu määräytyy yhdistetyn nimikkeistön 1 ja 6 yleisen tulkintasäännön sekä CN-koodien 2309, 2309 90 ja 2309 90 96 nimiketekstin mukaan.

*Komission asetus (ETY) N:o 2084/91, EYVL L 193, 17.7.1991, s. 16. Muutettu komission asetuksella (EY) N:o 936/1999, EYVL L 117, 5.5.1999, s. 9. Muutettu komission asetuksella (EY) N:o 705/2005, EUVL L 118, 5.5.2005, s. 18. Muutettu komission täytäntöönpanoasetuksella (EU) N:o 441/2013, EUVL L 130, 15.5.2013, s. 1.*

## 2309 90 96

**Valmiste**, joka pääasiallisesti koostuu noin 60 painoprosentista kalsiumvetyortofosfaattia ["dikalsiumfosfaatti"] ja noin 40 painoprosentista kalsiumbis(divetyortofosfaattia) ["monokalsiumfosfaatti"], **eläinten ruokinnassa käytettävä**.

### Perusteet

Luokittelu määräytyy yhdistetyn nimikkeistön 1 ja 6 yleisen tulkintasäännön sekä CN-koodien 2309, 2309 90 ja 2309 90 96 nimiketekstin mukaan (ks. myös harmonoidun järjestelmän selitykset, nimike 23.09, kohta II. C).

*Komission asetukset (ETY) N:o 509/92, EYVL L 55, 29.2.1992, s. 80. Muutettu komission asetuksella (EY) N:o 936/1999, EYVL L 117, 5.5.1999, s. 9. Muutettu komission asetuksella (EY) N:o 705/2005, EUVL L 118, 5.5.2005, s. 18. Muutettu komission täytäntöönpanoasetuksella (EU) N:o 441/2013, EUVL L 130, 15.5.2013, s. 1.*

## 2309 90 96

**Valmiste**, joka koostuu pääasiallisesti seoksesta, jossa on noin 60 painoprosenttia heksakalsium-trinatriumpentakis(ortofosfaattia) ja noin 40 painoprosenttia trikalsiumbis(ortofosfaattia) ja **jota käytetään eläinten ruokana**.

### Perusteet

Luokittelu määräytyy yhdistetyn nimikkeistön 1 ja 6 yleisen tulkintasäännön sekä CN-koodien 2309, 2309 90 ja 2309 90 96 nimiketekstin mukaan (katso myös harmonoidun järjestelmän selitykset, nimike 23.09, osa II C).

Tuote ei vastaa 31. ryhmän 3 a huomautuksen kuvauksia.

*Komission asetukset (ETY) N:o 1533/92, EYVL L 162, 16.6.1992, s. 5. Muutettu komission asetuksella (EY) N:o 936/1999, EYVL L 117, 5.5.1999, s. 9. Muutettu komission asetuksella (EY) N:o 705/2005, EUVL L 118, 5.5.2005, s. 18. Muutettu komission täytäntöönpanoasetuksella (EU) N:o 441/2013, EUVL L 130, 15.5.2013, s. 1.*

## 2309 90 96

**Jauheena, jyvänä tai pelletteinä oleva tuote**, jossa on painoprosentteina ilmaistuna:

- 48 % kalsiumvetyortofosfaattia ["dikalsiumfosfaatti"]
- 40 % kalsiumbis(divetyortofosfaattia) ["monokalsiumfosfaatti"]
- ja
- 12 % kalsiumkarbonaattia, jollaista käytetään eläinten ruokintaan.

### Perusteet

Luokittelu määräytyy yhdistetyn nimikkeistön 1 ja 6 yleisen tulkintasäännön määräysten sekä CN-koodien 2309, 2309 90 ja 2309 90 96 nimiketekstien mukaisesti.

Katso myös harmonoidun järjestelmän selitykset, nimike 23.09, II osan C kohta.

Tuote ei ole 31 ryhmän 3 huomautuksen A kohdan kuvausten mukainen.

*Komission asetukset (EY) N:o 2696/95, EYVL L 280, 23.11.1995, s. 18. Muutettu komission asetuksella (EY) N:o 705/2005, EUVL L 118, 5.5.2005, s. 18. Muutettu komission täytäntöönpanoasetuksella (EU) N:o 441/2013, EUVL L 130, 15.5.2013, s. 1.*

## 2309 90 96

Apatiitin, fosforihapon ja natriumkarbonaatin tai natriumhydroksidin seoksessa, korkeassa lämpötilassa tapahtuneen kemiallisen reaktion avulla valmistettu **eläinten ruokinnassa käytettävä valmiste**.

Tuotteesta on poistettu fluori ja se koostuu pääasiassa kalsiumin ja kalsiumnatriumin fosfaattien seoksista.

### Perusteet

Luokittelu määräytyy yhdistetyn nimikkeistön 1 ja 6 yleisen tulkintasäännön sekä CN-koodien 2309, 2309 90 ja 2309 90 96 nimiketektien mukaan.

Tuote ei vastaa 31 ryhmän 3 huomautuksen A kohdassa annettua kuvausta, sillä se on valmistettu apatiitin sekä natriumyhdisteiden ja fosforihapon välisellä kemiallisella reaktiolla, jolloin sitä voidaan käyttää eläinrehuna.

*Komission asetukset (EY) N:o 2354/2000, EYVL L 272, 25.10.2000, s. 10. Muutettu komission asetuksella (EY) N:o 705/2005, EUVL L 118, 5.5.2005, s. 18. Muutettu komission täytäntöönpanoasetuksella (EU) N:o 441/2013, EUVL L 130, 15.5.2013, s. 1.*

## 2309 90 96

**Jauheena tullille esitettävä vaaleanruskea tuote, joka koostuu modifioidusta dehydratoidusta ruokomelassista** ja jossa on (painoprosentteina ilmaistuna):

- sakkaroosia (myös inverttisokeria) 82,4
- tuhkaa 1,5
- raakakuitua 7

Tuotteessa ei ole tärkkelystä, ja sen polarisaatio on 83,4°.

Dehydratoitu ruokomelassi saadaan lisäämällä tuotantoprosessin aikana kasvikuuituja ja ruokomelassikonsentraatteja.

Tuote ei sovellu ihmisravinnoksi, vaan sitä käytetään ainoastaan eläinten ruokintaan.

### Perusteet

Luokittelu määräytyy yhdistetyn nimikkeistön 1 ja 6 yleisen tulkintasäännön, 23 ryhmän 1 huomautuksen sekä CN-koodien 2309, 2309 90 ja 2309 90 96 nimiketektien mukaisesti.

Suuresta sakkaroosipitoisuudesta huolimatta tuotetta ei voi pitää nimikkeeseen 1701 ruokosokerina, koska siihen on lisätty kasvikuuituja tuotantoprosessin aikana.

Ruokomelassikonsentraattien lisäämisen ja dehydratointiprosessin vuoksi tuotteen sokeripitoisuus on huomattavasti suurempi kuin perinteisen ruokomelassin. Luokittelu nimikkeeseen 1703 ei sen vuoksi tule kyseeseen.

Tuotetta käytetään eläinten ruokintaan, ja se on menettänyt alkuperäisen aineen olennaiset ominaisuudet tuotantoprosessin aikana (ks. 23 ryhmän 1 huomautus).

Sen vuoksi tuote on luokiteltava nimikkeeseen 2309 valmisteeksi, jollaista käytetään eläinten ruokintaan.

*Komission täytäntöönpanoasetus (EU) N:o 1144/2012, EUVL L 333, 5.12.2012, s. 3.*

## 2309 90 96

**Tummanruskea vesiuute**, jonka koostumus on seuraava (painoprosentteina):

- betaiinia 40
- vettä 40

- sakkaroosia 2,2
- tuhkaa 3

muita orgaanisia aineita (kuten aminohappoja ja orgaanisia happoja).

Tuote valmistetaan sokerijuurikasmelassista betaiinin suodatuksella ja kromatografisella puhdistuksella sekä niiden jälkeen tehtävällä tiivistämisellä. Sokeripitoisuus alenee siten 60 prosentista 2 prosenttiin ja betaiinipitoisuus nousee 5 prosentista 40 prosenttiin.

Tuotetta käytetään ainoastaan rehun sulatusta edistävänä ja suoliston vakautta ylläpitävänä eläinten rehun esisekoitteena.

Tuote on pakattu 1 000 kg:n pakkauksiin tai se tuodaan irtotavarana.

### **Perusteet**

Luokittelu määräytyy yhdistetyn nimikkeistön 1 ja 6 yleisen tulkintasäännön sekä CN-koodien 2309, 2309 90 ja 2309 90 96 nimiketekstien mukaisesti.

Tuotetta ei voida luokitella nimikkeeseen 1703 melassiksi, koska se ei sisällä huomattavaa määrää sokeria (ks. myös harmonoidun järjestelmän selitykset, nimike 1703, ensimmäinen kappale, toiseksi viimeinen virke).

Tuotetta ei voida luokitella nimikkeeseen 2303 muuksi sokerinvalmistuksen jätteeksi, koska se on tarkoituksellisesti tuotettu melassista rehun esiseoksena käytettäväksi (ks. myös harmonoidun järjestelmän selitykset, nimike 2303, D kohta).

Rehun sulatusta edistävä rehun esiseos on nimikkeeseen 2309 luokiteltava valmiste, jollaista käytetään eläinten ruokintaan (ks. myös harmonoidun järjestelmän selitykset, nimike 2309, II osan C kohta, 1 kappale).

Sen vuoksi tuote on luokiteltava nimikkeeseen 2309 90 96 valmisteeksi, jollaista käytetään eläinten ruokintaan.

*Komission täytäntöönpanoasetus (EU) 2018/1243, EUVL L 232, 17.9.2018, s. 1-3.*

## 24. Ryhmä

### 2401 20/ 1.

**Tupakkasekoitus**, jonka koostumus on

- a) 75 painoprosenttia kuivatun Virginia-, Burley- tai joskus itämaisen tupakan ruodittuja leikkaamattomia lehtiä ("suikaleita"), sekä
- b) 25 painoprosenttia "rekonstruoitua" tupakkaa.

Tupakanlehtisuikaleet ja "rekonstruoitu" tupakka sekoitetaan yhteen kerrostamalla ne valvotulla tavalla siilossa.

**Luokittelu perustuu 2 yleisen tulkintasäännön b alakohdan ja 3 yleisen tulkintasäännön b alakohdan soveltamiseen.**

*Luokittelusuositus.*

### 2402 20

**"Beedies"**, savukkeita, jotka koostuvat karkeaksi leikatusta, sekoittamattomasta tupakasta (n. 0,2 g), joka on kääritty ebenholtsipuun lehteen paperin asemasta; savukkeiden pituus vaihtelee (n. 6–8 cm) ja ne ovat muodoltaan kartiomaisia. Niitä pitää koossa ohut lanka. Käytetään savukkeina.

*Luokittelusuositus.*

### 2402 20 90

**Tupakkarullat**, huokoiseen selluloosakalvoon käärityt, jotka pituudeltaan, paksuudeltaan, väriltään, tupakkalaadultaan ja kiinteydeltään ulkonaisesti muistuttavat savukkeita. Nämä tupakkarullat on käärittävä savukepaperiin ennen kuin niitä voi polttaa.

#### **Perusteet**

Luokittelu määräytyy yhdistetyn nimikkeistön 1, 2 a ja 6 yleisen tulkintasäännön sekä CN-koodien 2402 ja 2402 20 90 nimiketekstin mukaan.

*Komission asetus (ETY) N:o 3425/91, EYVL L 325, 27.11.1991, s. 6. Muutettu komission asetuksella (EY) N:o 936/1999, EYVL L 117, 5.5.1999, s. 9.*

### 2402 90 00

**Leskenlehden lehdistä ja piparmintun lehdistä valmistetut savukkeet**, jotka eivät sisällä tupakkaa.

#### **Perusteet**

Luokittelu määräytyy yhdistetyn nimikkeistön 1 ja 6 yleisen tulkintasäännön, 24. ryhmän 1 huomautuksen sekä CN-koodien 2402 ja 2402 90 00 nimiketekstin mukaan (ks. myös harmonoidun järjestelmän selitykset, nimike 24.02).

*Komission asetus (ETY) 1035/92, EYVL L 110, 28.4.1992, s. 29.*

### 2403 19/ 1.

**Aromisoimaton leikattu tupakka**, joka koostuu käyneistä, ruodituista ja suikaloiduista tupakanlehdistä, jotka on leikattu kapeiksi (noin 1 mm leveiksi) eripituisiksi (enintään 4 cm) suikaleiksi.

**Luokittelu perustuu 1 ja 6 yleisen tulkintasäännön soveltamiseen.**

*Luokittelusuositus.*

**2403 99/ 1.**

**Tupakkakapseli** (ks. kuva 1), joka esitetään tullille erikseen ja joka on suunniteltu käytettäväksi erityisessä sähköllä kuumennettavassa laitteessa, joka koostuu patruunasta ja paristosta.

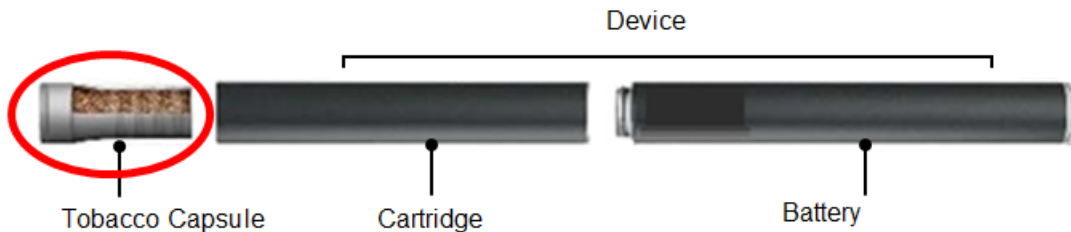
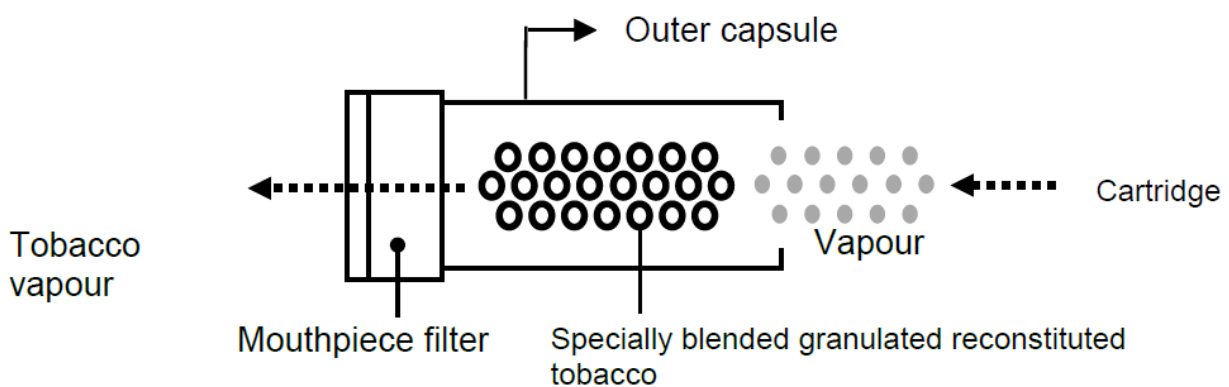

**Fig. 1**

### **Tupakkakapseli ja laite (laitetta ei ole luokiteltu)**

Tupakkakapseli, joka on lieriön muotoinen (pituus 22,9 mm, läpimitta 9,5 mm/8,4 mm) ja joka käsittää polypropeenista valmistetun ulkokapselin, jonka täyte on noin 0,31 g rouhittua "rekonstruoitua" tupakkaa, vettä, aromia, kaliumkarbonaattia ja muotoilutukea ja jossa on asetyyliseluloosasta valmistettu suukappale. Tupakkakapselin kokonaispaino on noin 0,56 g.

Tupakkakapseli on asetettu propeeniglykolista, glyserolista ja vedestä koostuvaa nestettä sisältävän patruunan päähän. Kun patruuna on liitetty paristoon, tupakkakapseli asetetaan suuhun sisään hengitettäväksi. Sisään hengitettäessä pariston tunnistin reagoi ja patruunan sisäpuoli kuumenee, jonka ansiosta patruunassa oleva neste höyrystyy. Tupakkakapselin (ks. kuva 2) läpi kulkiessaan patruunasta tuleva höyry kuumentaa rouhitun "rekonstruoidun" tupakan, josta siihen imeytyy irronneita aromeja ja nikotiinia. Aerosolia (höyryä) sisältävä nikotiini muodostuu siten ilman tupakan polttoa.



**Fig. 2**

### **Tobacco capsule**

### **Tupakkakapseli**

**Luokittelu perustuu 1 ja 6 yleisen tulkintasäännön soveltamiseen.**

*Luokittelusuositus.*

## **2403 99 90**

**Leikattu ja paisutettu tupakka** (ei vähittäismyyntipakkauksissa), josta vähintään 80 painoprosenttia pysyy pinnalla bentsyyliasetaattiin sijoitettaessa (määriteltynä analyyttisellä menetelmällä, josta säädetään tämän asetuksen liitteissä).

*Komission asetus (ETY) N:o 3311/86, EYVL L 305, 31.10.1986, s. 30. Muutettu komission asetuksella (ETY) N:o 2723/90, EYVL L 261, 25.9.1990, s. 24.*



## V JAKSO

### KIVENNÄISTUOTTEET

#### 25. Ryhmä

##### 2501 00

**Suola, puristettu paineenalaisena möhkäleeksi**, koostuen natriumkloridista (vähintään 95 %), johon on lisätty pieniä määriä eräissä luonnonsuolan muodoissa löytyviä hivenaineita (kuten magnesiumia, kuparia, mangaania ja kobolttia). **Tuote on tarkoitettu käytettäväksi karjan suolannuolukivenä.**

*Luokittelusuositus.*

##### 2506 10

**Kvartsi**, joka on saatu murskatusta alaskiittimalmista, joka on, muuttamatta sen  $\alpha$ -kvartsirakennetta, käsitelty mekaanisessa erotusprosessissa, happokäsitelty epäpuhtauksien poistamiseksi ja lämpökäsitelty tuotteen vesipesun tai -huuhtelun jälkeen jääneen kosteuden poistamiseksi.

*Luokittelusuositus.*

##### 2512 00 00

**Diatomiitit**, beigen värisenä jauheena, joiden analyttiset ominaisuudet ovat seuraavat:

- kosteus 4,7 %
- palamishäviö 5,6 %
- pH (10 % suspensio) 7 %
- natrium (% Na<sub>2</sub>O) 0,2 %

Tuote saa kalsinoitaessa ruusunpunaisen sävyn. Tätä tuotetta käytetään suodatusaineena.

##### Perusteet

Luokittelu määräytyy yhdistetyn nimikkeistön 1 ja 6 yleisen tulkintasäännön sekä CN-koodien 2512 00 00 nimiketekstin mukaan.

Ks. myös harmonoidun järjestelmän selitykset, nimike 25.12.

Analyttiset ominaisuudet ovat samat kuin kalsinoimattomilla ja aktivoimattomilla luonnon diatomiiteilla.

*Komission asetus (ETY) N:o 536/94, EYVL L 68, 11.3.1994, s. 16.*

##### 2512 00 00

**Diatomiitit**, beigen/ruusunpunaisen värisenä jauheena, joiden analyttiset ominaisuudet ovat seuraavat:

- kosteus 0,2 %
- palamishäviö 0,4 %
- pH (10 % suspensio) 6 %
- natrium (% Na<sub>2</sub>O) 0,3 %

Tätä tuotetta käytetään suodatusaineena.

## Perusteet

Luokittelu määräytyy yhdistetyn nimikkeistön 1 ja 6 yleisen tulkintasäännön sekä CN-koodien 2512 00 00 nimiketekstin mukaan.

Ks. myös harmonoidun järjestelmän selitykset, nimike 25.12.

Analyttiset ominaisuudet ovat samat kuin pelkästään kalsinoituilla, aktivoimattomilla luonnon diatomiiteilla.

*Komission asetus (ETY) N:o 536/94, EYVL L 68, 11.3.1994, s. 16.*

## 2519 90 10

**Magnesiumoksidi**, magnesiumkarbonaattia kalsinoimalla ja valokaassa sulattamalla valmistettu, värittöminä, kellertävinä tai harmaanruskeina, epäsäännöllisen muotoisina rakeina. Rae koostuu noin 1–10 millimetrin suuruisista läpikuultavista tai läpinäkyvistä aineosasisista. Tiheys (irtotiheys): noin 3,5 g/cm<sup>3</sup>. Magnesiumoksidipitoisuus: vähintään 95 painoprosenttia.

## Perusteet

Luokittelu määräytyy yhdistetyn nimikkeistön 1 ja 6 yleisen tulkintasäännön sekä CN-koodien 2519, 2519 90 ja 2519 90 10 nimiketekstien mukaan.

Luokittelu tähän alanimikkeeseen määräytyy alanimikettä 2519 90 10 koskevien CN:n selittävien huomautusten 2 kohdassa tarkoitetun valmistusmenetelmän, kalsinointi ja valokaassa sulatus 2800 – 3 000 °C:een lämpötilassa, mukaisesti.

*Komission asetus (EY) N:o 2113/1999, EYVL L 259, 6.10.1999, s. 3.*

## 2523 90/ 1.

**Hydrauliset sementit**, jotka koostuvat portlandsementistä, johon on sekoitettu enemmän kuin 5 % sementtimäisiä aineita kuten putsolaania, lentotuhkaa tai kalkkikiveä.

**Luokittelu perustuu 1 ja 6 yleisen tulkintasäännön soveltamiseen.**

*Luokittelusuositus.*

## 2530 90/ 1.

**Jäte hiomakivistä, kiillotuskivistä ym.**, jota ovat yhteenpuristettua luonnon tai keinoitekoista hioma-ainetta (nimike 6804). Jäte soveltuu vain hioma-aineen talteenottoon.

*Luokittelusuositus.*

## 2530 90/ 2.

**Valkoinen pölytön jauhe**, joka sisältää enemmän kuin 99,2 painoprosenttia vedetöntä dinatriumsulfaattia ja joka on saatu pelkästään mekaanisesti kokoamalla vedetöntä natriumsulfaattia (engl. *thenardite*), joka on muodostunut luonnollisesti ulkoilmassa, luonnon suolajärven vedestä matalassa talvilämpötilassa kiteytyneen 10 vesimolekyyliä sisältävän natriumsulfaatin (engl. *mirabilite*) pinnalle. Ennen pakkaamista, tuote on siivilöity 0,65 mm silmäkoon siivilällä.

**Luokittelu perustuu 1 ja 6 yleisen tulkintasäännön soveltamiseen.**

*Ks. myös luokittelusuositus 2833 11/ 1.*

*Luokittelusuositus.*

## 26. Ryhmä

### 2614 00/ 1.

**Ilmeniittimalmi**, joka on mustaa tai tummanruskeaa jauhetta, joka sisältää ilmeniittiä (> 90 %), magnetiittia (< 0,3 %), sulfaattia (< 0,1 %) ja 99,5 prosentissa jauhetta hiukkaskoko on < 45 µm. Sille ei ole tehty mitään kemiallista käsittelyä vaan ainoastaan jauhamisen kaltaisia mekaanisia tai fysikaalisia käsittelyitä.

Tuotetta käytetään painoaineena lisäämään tiheyttä meriporauksessa.

**Luokittelu perustuu 1 yleisen tulkintasäännön soveltamiseen.**

*Luokittelusuositus.*

### 2614 00 00

**"Synteettinen rutiili"** joka saadaan ilmeniitistä pasuttamalla, suolahappokäsittelyllä ja kalsinoinnilla, jossa on:

- noin 95 painoprosenttia titaanidioksidia
- noin 2 painoprosenttia dirautatrioksidia
- noin 1 painoprosenttia piidioksidia.

Tavara on vaaleanruskean jauheen muodossa.

### Perusteet

Luokittelu määräytyy yhdistetyn nimikkeistön 1 ja 6 yleisen tulkintasäännön, 26 ryhmän 2 huomautuksen sekä CN-koodien 2614 ja 2614 00 00 nimiketekstin mukaan.

Kiderakenteen muutokset johtuvat yksinomaan harmonoidun järjestelmän selityksiin sisältyvässä 26 ryhmän yleisohjeessa mainitusta kalsinoinnista ja pasutuksesta.

*Komission asetus (ETY) N:o 1785/94, EYVL L 186, 21.7.1994, s. 20. Muutettu komission täytäntöönpano-asetuksella (EU) N:o 441/2013, EUVL L 130, 15.5.2013, s. 1.*

## 27. Ryhmä

### 27. Ryhmä/ 1.

#### **Tyydytettyjen asyklisten hiilivetyjen erilliset isomeerit ja isomeerien seokset:**

1. Erilliset isomeerit, puhtaus alle 95 % (\*).
2. Isomeerien seokset, jotka sisältävät alle 95 % (\*) yksittäistä isomeeriä.

*Katso myös Luokittelusuositus 2901 10/ 1.*

(\*) Laskettuna kuivista tuotteista, kaasumaisten tuotteiden tilavuussuhteessa ja ei-kaasumaisten tuotteiden painosuhteessa.

*Luokittelusuositus.*

### 27. Ryhmä/ 2.

#### **Asyklisten mono-olefiinien diolefiinien tai polyolefiinien erilliset isomeerit ja isomeerien seokset (muiden kuin stereoisomeerien):**

1. Erilliset isomeerit puhtaus alle 90 % (\*).
2. Isomeerien seokset, jotka sisältävät alle 90 % (\*) yksittäistä isomeeriä.

*Katso myös luokittelusuositukset 2901 23 – 2901 29/ 1.*

(\*) Laskettuna kuivista tuotteista, kaasumaisten tuotteiden tilavuussuhteessa ja ei-kaasumaisten tuotteiden painosuhteessa.

*Luokittelusuositus.*

### 27. Ryhmä/ 3.

#### **Asyklisten mono-olefiinien, diolefiinien tai polyolefiinien stereoisomeerien seokset, jotka sisältävät alle 90 % (\*) spesifisen hiilivedyn stereoisomeerejä.**

*Katso myös luokittelusuositukset 2901 23 – 2901 29/ 1.*

(\*) Laskettuna kuivista tuotteista, kaasumaisten tuotteiden tilavuussuhteessa ja ei-kaasumaisten tuotteiden painosuhteessa.

*Luokittelusuositus.*

### 2703 00 00

**Turpeen ja muiden aineiden kuten kalkin, hiekan, lehtimullan, merkelin, lannan ja vähäisessä määrin muiden lannoitteiden sekoitukset** (jotka sisältävät vähintään 75 painoprosenttia turvetta), joiden (K<sub>2</sub>O:nä ilmaistun) kaliumin, typen ja (P<sub>2</sub>O<sub>3</sub>:nä ilmaistun) fosforin kokonaispitoisuus on enintään 3 painoprosenttia).

*Komission asetus (ETY) N:o 3541/85, EYVL L 338, 17.12.1985, s. 1. Muutettu komission asetuksella (EY) 2695/95, EYVL L 280, 23.11.1995, s. 15.*

### 2707 99 99

**Käsitelty tisleen aromaattinen uute (TDAE)**, jonka fysiokemialliset ominaisuudet ovat seuraavat:

- aromaattisten aineosien pitoisuus 74,2–75 painoprosenttia yhdistetyn nimikkeistön selittävien huomautusten 27 ryhmän A liitteessä kuvatulla kromatografiakolonnimenetelmällä määritettynä;
- tiheys 0,9521–0,9590 g/cm<sup>3</sup> 15 °C:ssa;
- enintään 4 tilavuusprosenttia tislautuu enintään 300 °C:een ASTM D 86-67 (EN ISO 3405) -menetelmällä määritettynä.

TDAE on uute, joka saadaan voiteluaineiden puhdistuksen tyhjötislausjäännöksistä.

Aromaattiset aineosat ovat voiteluöljyjakeiden ja vahojen puhdistuksen sivutuotteita.

Tuotetta käytetään pehmittimenä vulkanoimattomissa kumiyhdisteissä, joita käytetään renkaiden ja muiden vulkanoitujen kumituotteiden valmistuksen raaka-aineina.

## Perusteet

Luokittelu määräytyy yhdistetyn nimikkeistön 1 ja 6 yleisen tulkintasäännön sekä CN-koodien 2707, 2707 99 ja 2707 99 99 nimiketekstien mukaisesti.

Koska tuotetta ei ole saatu suoraan raakoja maaöljyjä tai bitumisista aineista saatuja raakaöljyjä tislamalla tai puhdistamalla ja koska aromaattisten aineosien paino on tuotteessa suurempi kuin ei-aromaattisten aineosien paino, luokittelu nimikkeeseen 2710 (maaöljyt ja bitumisista kivennäisistä saadut öljyt, muut kuin raa'at, muualle kuulumattomat valmisteet, joissa on vähintään 70 painoprosenttia maaöljyjä ja bitumisista kivennäisistä saatuja öljyjä tai jäteöljyjä) ei tule kyseeseen (ks. 27 ryhmän 2 huomautus).

Koska tuotetta ei ole saatu suoraan petrolista, maaöljyistä tai bitumisista kivennäisistä saaduista öljyistä ja koska aromaattisten aineosien pitoisuus on tuotteessa alle 80 prosenttia, luokittelu nimikkeeseen 2713 maaöljykoksiksi, maaöljybitumiksi tai muuksi niiden jätetuotteeksi ei tule kyseeseen (ks. yhdistetyn nimikkeistön selittävät huomautukset, alanimikkeet 2713 90 10 ja 2713 90 90).

Tuote on voiteluaineiden puhdistuksen tyhjötislausjäännöksistä saatu aromaattinen uute. Tuotteen aromaattisten aineosien pitoisuuden vuoksi se kuuluu öljyjen ja niiden kaltaisten tuotteiden luokkaan, jossa aromaattisten aineosien paino on suurempi kuin ei-aromaattisten aineosien paino (ks. yhdistetyn nimikkeistön selittävät huomautukset, alanimikkeet 2707 99 91 ja 2707 99 99, 2 kohta).

Sen vuoksi se on luokiteltava CN-koodiin 2707 99 99.

*Komission täytäntöönpanoasetus (EU) N:o 1231/2013, EUVL L 322, 3.12.2013, s. 13.*

## 2710 – 2713

### Maaöljytuotteet:

**Erottamiskriteerit erälle 27 ryhmän maaöljytuotteille:** vaseliinit, maaöljyvahat, maaöljybitumit ja maaöljyt (nimikkeet 2712, 2713 ja 2710).

*Luokittelusuositus.*

**Huom.:** Tämän puhtaussuosituksen liitteenä on kaaviokuva tunnusmerkeistä.

## 2710 - 2713

1. Tuotteet, joiden jäähettymispiste on "rotating thermometer" -menetelmällä (ISO 2207 (joka vastaa ASTM D 938 -menetelmää) määritettynä, on:

### 2710

a) Alle 30 °C (Öljyt).

### 2710, 2712 10 – 2712 90 tai 2713 20

b) Vähintään 30 °C (katso kohta 2.).

2. Edellä kohdassa 1 b) mainitut tuotteet, joiden tiheys 70 °C:n lämpötilassa on:

**2710 tai 2713 20**

a) Vähintään 0,942 g/cm<sup>3</sup>. (Katso kohta 3.).

**2710, 2712 10 – 2712 90**

b) Alle 0,942 g/cm<sup>3</sup>. (Katso kohta 4.).

3. Edellä kohdassa 2 a) mainitut tuotteet, joiden neulatunkeuma (*Needle Penetration*) on 25 °C:ssa, ASTM D 5 -menetelmällä määritettynä:

**2713 20**

a) Alle 400 (**Bitumit**).

**2710**

b) Vähintään 400 (**Öljyt**).

4. Edellä kohdassa 2 b) mainitut tuotteet, joiden työstetty kartiotunkeuma (*Worked Cone Penetration*) on 25 °C:ssa, ISO 2137 -menetelmällä (joka vastaa ASTM D 217 -menetelmää) määritettynä:

**2710**

a) Vähintään 350 (**Öljyt**).

**2712 10 – 2712 90**

b) Alle 350. (Katso kohta 5).

5. Edellä kohdassa 4 b) mainitut tuotteet, joiden kartiotunkeuma (*Cone Penetration*) on 25 °C:ssa, ISO 2137 -menetelmällä (joka vastaa ASTM D 937 -menetelmää) määritettynä:

**2712 10**

a) Vähintään 80 (**Vaseliini**).

**2712 20 tai 2712 90**

b) Alle 80 (**Maaöljyvahat**).

# LIITE LUOKITTELUSUOSITUKSIIN 2710 – 2713/1

Eräiden, nimikkeisiin 2710, 2712 ja 2713 kuuluvien maaöljytuotteiden (ei kuitenkaan nim. 2710 valmisteiden) erottamiskriteerit

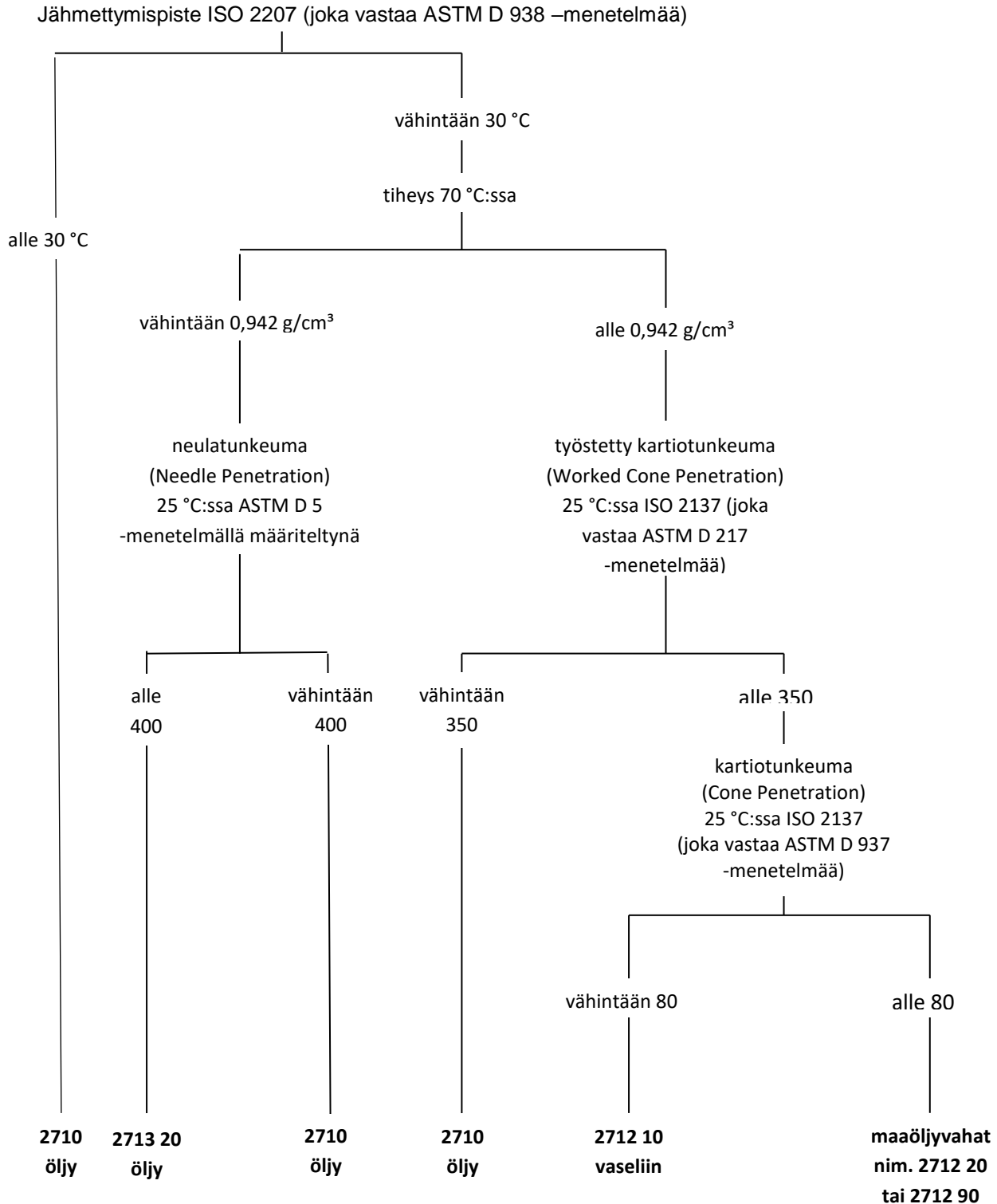

## **2710 11 tai 2710 19/ 1.**

**Grafitoidut öljyt**, jotka koostuvat maaöljyistä tai bitumisista kivennäisistä saaduista öljyistä, jotka sisältävät stabiloidussa suspensiossa noin 0,04–0,2 % grafiittihiukkasia (joiden koko on useimmiten 0,1–0,5 mikromillimetriä [mikronia]).

*Luokittelusuositus.*

## **2710 19/ 2.**

**Nestemäinen seos, jonka väri vaihtelee vaaleankeltaisesta vaaleanruskeaan ja joka sisältää 50 paino-prosenttia petrolia ja 50 painoprosenttia parafiinia.** Parafiini koostuu tyydyttyneistä hiilivedyistä C9 - C15, jotka on saatu hydraamalla kasviöljyistä, joista happi on poistettu. Tuotteesta tislautuu vähemmän kuin 90 tilavuusprosenttia (hävikki mukaan luettuna) 210 °C:n lämpötilassa (ISO 3405 -menetelmä (joka vastaa ASTM D 86 -menetelmää)). Sitä käytetään polttoaineena suihkumoottoreissa.

**Luokittelu perustuu 1 yleisen tulkintasäännön (27 ryhmän 2 huomautus) ja 6 yleisen tulkintasäännön (27 ryhmän 4 alanimikehuomautus) soveltamiseen.**

*Luokittelusuositus.*

## **2710 19 29**

**Hiilivetyjen nestemäiset seokset**, joissa on noin 87 painoprosenttia suoraketjuisia parafiineja, ketjun pituudet 8–16 hiiliatomia, ja noin 13 painoprosenttia alkyylibentseeniä, joissa on 10–12 hiiliatomin muodostamat sivuketjut.

### **Perusteet**

Luokittelu määräytyy yhdistetyn nimikkeistön 1 ja 6 yleisen tulkintasäännön sekä CN-koodien 2710 ja 2710 19 29 nimiketekstin mukaan.

Tuotetta ei voida luokitella petroliksi alkyylibentseenipitoisuuden vuoksi.

*Komission asetus (ETY) N:o 314/90, EYVL L 35, 7.2.1990, s. 9. Muutettu komission asetuksella (EY) N:o 705/2005, EUVL L 118, 5.5.2005, s. 18.*

## **2710 19 43, 2710 19 46 tai 2710 19 47**

**Keltainen, öljymäinen ja nestemäinen valmiste**, jossa on vähintään 70 painoprosenttia maaöljyä ja joka sisältää lisäaineita. Valmisteen ominaisuudet ovat seuraavat:

- Tislaus (ASTM D 86 -menetelmä):
  - lämpötila 250 °C: 0
  - lämpötila 266 °C: tislaus alkaa
  - lämpötila 339 °C (tislaus päättyy): yli 85 tilavuusprosenttia
  - lämpötila 350 °C: yli 85 tilavuusprosenttia
- Leimahduspiste (Pensky-Martens):
  - Lämpötila yli 100 °C
- Infrapunaspektroskopia:
  - Alifaattiset hiilivedyt
- Rikki pitoisuus (EN ISO 8754):
  - Alle 0,05 painoprosenttia

Valmistetta voidaan käyttää voiteluöljynä.



## Perusteet

Luokittelu määräytyy yhdistetyn nimikkeistön 1 ja 6 yleisen tulkintasäännön, 27 ryhmän 2 lisähuomautuksen d ja e kohdan sekä CN-koodien 2710, 2710 19, 2710 19 43, 2710 19 46 ja 2710 19 47 nimiketekstien mukaisesti.

Koska 27 ryhmän 2 lisähuomautuksen d kohdan mukaan ilmaisu "raskasöljyt" kattaa öljyt ja valmisteet, 27 ryhmän 2 lisähuomautuksen e kohdan mukainen ilmaisu "kaasuöljyt" kattaa myös öljyt ja valmisteet.

Tuotetta ei voida luokitella voiteluöljyksi, sillä se on 27 ryhmän 2 lisähuomautuksen d ja e kohdan mukainen. Tämän vuoksi se on luokiteltava kaasuöljyksi CN-koodeihin 2710 19 43, 2710 19 46 tai 2710 19 47 (Ks. myös yhdistetyn nimikkeistön koodien 2710 19 71, 2710 19 99 selittävät huomautukset).

*Komission asetus (EY) N:o 231/2004, EUVL L 39, 11.2.2004, s. 15. Muutettu komission asetuksella (EY) N:o 1179/2009, EUVL L 317, 3.12.2009, s. 1. Muutettu komission täytäntöönpanoasetuksella (EU) N:o 441/2013, EUVL L 130, 15.5.2013, s. 1.*

## 2712 90/ 1.

**Mikrokiteiset vahat** (maaöljyvahat), jotka sisältävät hyvin pieniä määriä "dopes" kuten polyisobuteenia.

*Luokittelusuositus.*

## 2712 90 99

**Pehmeä valkoinen vahamainen tuote**, joka koostuu seoksesta parillisen määrän hiiliatomeja (18–26) sisältäviä alfa-oleiinihiilivetyjä, joissa pääosin on 20 ja 22 hiiliatomia sisältäviä hiilivetyketjuja (vähintään 80 painoprosenttia).

## Perusteet

Luokittelu määräytyy yhdistetyn nimikkeistön 1 ja 6 yleisen tulkintasäännön sekä CN-koodien 2712 ja 2712 90 99 nimiketekstin mukaan.

Tuote on CN-koodin 2712 nimiketekstin toisessa osassa mainittujen kaltainen.

*Komission asetus (ETY) N:o 1260/89, EYVL L 126, 9.5.1989, s. 12. Muutettu komission asetuksella (EY) N:o 936/1999, EYVL L 117, 5.5.1999, s. 9.*

## 2714 90/ 1.

**Dehydratoitu ja jauhettu luonnonbitumi vesidispersiona**, tuotteeseen on lisätty pieni määrä emulgointiainetta (pinta-aktiivista ainetta) ainoastaan turvallisuussyistä tai tavarankäsittelyn ja kuljetuksen helpottamiseksi.

*Luokittelusuositus.*

## 2714 90 00

**Luonnonbitumiemulsio vedessä**, koostumukseltaan noin 70 % bitumia, 30 % vettä ja 0,2 % pinta-aktiivista ainetta emulsion muodostamisen helpottamiseksi.

Vesiemulsion tarkoituksena on helpottaa bitumin kuljetusta.

Tätä tuotetta käytetään polttoaineena erityisissä polttimissa: vesi poistetaan haihduttamalla ennen bitumin polttamista.

## **Perusteet**

Luokittelu määräytyy yhdistetyn nimikkeistön 1 ja 6 yleisen tulkintasäännön ja CN-koodien 2714 ja 2714 90 00 nimiketekstin mukaan.

*Komission asetus (ETY) N:o 1639/94, EYVL L 172, 7.7.1994, s. 8.*

### **2715 00/ 1.**

**Katetuotteet**, jotka koostuvat asfalttiliuoksesta, johon on lisätty asbestia, kivennäistäyteainetta ja kiinanpuuöljyä.

*Luokittelusuositus.*

### **2715 00/ 2.**

**Kattojen, ulkoseinien ja metallipintojen päällysteet**, jotka koostuvat asfalttiliuoksesta, johon on lisätty asbestikuituja ja alumiinipigmenttiä.

*Luokittelusuositus.*